

# 2020

## Relatório de Atividades

**Título do projeto e N° de referência:**

P 06 0212 510

**Pessoa responsável pela execução:**

Thais Santos

Membro do Conselho Diretor

Email: thathasantos@hotmail.com

**Entidade jurídica responsável pelo projeto:**

Aldeia da Criança Alegre Kinderdorf  
Rio

Rua Morales de Los Rios,

N° 22 – Tijuca,

CEP: 20.540-010 Rio de Janeiro/RJ

TEL: 021 34499838

**Banco Itaú: Agência: 0304**

**Conta Corrente: 44011-8**

\*Ilustração em aquarela de Margarida Alvim



### **Estrutura Executiva**

**Gerencia – Fernanda Milanez**

**Administração- Vergílio Junior F. Gonçalves**

**Contabilidade - Realcad**

**Elaboração de Projetos – Janaína Gralato Batista**

**A produção desse material é resultado do trabalho de todos os membros da equipe, que contribuíram com seus relatórios, registros de imagens e depoimentos. Sem eles, como em todo ano, esse registro não seria possível.**

## SUMÁRIO

<b>EQUIPE</b>	<b>4</b>
<b>ORGANOGRAMA</b>	<b>6</b>
<b>CENÁRIO ATUAL</b>	<b>7</b>
<b>METODOLOGIAS POSSÍVEIS</b>	<b>9</b>
<b>COLÔNIA DE FÉRIAS</b>	<b>11</b>
<b>INCÍCIO DAS ATIVIDADES REGULARES</b>	<b>13</b>
<b>CAMPANHA QUARENTENA SOLIDÁRIA</b>	<b>15</b>
<b>TRABALHO DA EQUIPE TÉCNICA</b>	<b>19</b>
<b>ALDEIA EM CASA – ATIVIDADES ONLINE E KITS</b>	<b>20</b>
<b>CAPACITAÇÃO DAS EQUIPES</b>	<b>25</b>
<b>ACOMPANHAMENTO FAMILIAR</b>	<b>26</b>
<b>CURSO CORTE E COSTURA</b>	<b>30</b>
<b>RECURSOS DISPONÍVEIS</b>	<b>34</b>
<b>AVALIAÇÃO</b>	<b>35</b>
<b>RELATÓRIO FINANCEIRO 2020</b>	<b>37</b>
<b>PLANEJAMENTO E METAS 2021</b>	<b>38</b>
<b>ORÇAMENTO E PLANO DE INVESTIMENTO PARA 2021</b>	<b>45</b>

## EQUIPE NÚCLEO RIO



Assistente social – Camila Moraes  
Serviços Gerais – Nilton (sem foto)  
Coordenação EPAP – Nyeta Guimarães Campos  
Coordenação SDC – Luiz Alberto Nascimento  
Oficina de musicalização – Luiz Alberto Nascimento  
Oficina de Capoeira - Marlon de Assis Marques  
Roda de conversa – Bianca Ramos da Silva  
Profª Apoio Pedagógico EPAP - Tereza C. Tavares  
Profª Apoio pedagógico Gefep – Antônia  
Auxiliar de serviços gerais – Nilton Pinto de Barros (s/foto)  
Diretora Creche Pintinho Dourado – Marli Pacheco  
Diretora Creche Recanto Feliz - Marcia

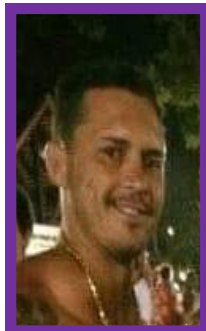
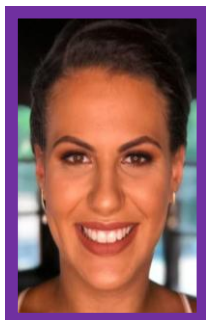
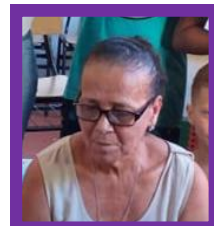

## EQUIPE NÚCLEO PETRÓPOLIS

Assistente social – Adriana kreischer  
Psicóloga – Kelli  
Profª Apoio Ped. – Camila Bilheiro  
Oficina de Capoeira – Otávio H. S. Ferreira  
Oficina de dança – Thais Melagario  
Oficina de Jiu jitsu – Alex Wayand  
Oficina de Teatro – Madson Carvalho  
Zeladora – Lourdes Wayand  
Serviços de limpeza – Ana Angélica Costa

## EQUIPE NÚCLEO FRIBURGO

### NÚCLEO NOVA FRIBURGO

Supervisão Geral: Fernanda Milanez  
Mobilização de Recursos – Janaina Gralato  
Assistente de eventos e campanhas - Nívea França  
Assistente de divulgação – Vergílio Junior F. Gonçalves  
Assistente administrativo – Josélia Schottz  
Psicóloga e coord. Eq. Tec – Márcia Moura de Vries  
Assistente social – Nívea França  
Coordenação Curso de Corte e Costura – Nívea França  
Apoio Curso de Costura – Vergílio Junior F. Gonçalves e Luciana Moraes  
Prof. Curso de Costura – Luciana Moraes  
Prof. Curso de Costura – Gabriel Milanez/Sandro Schottz

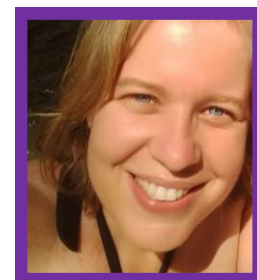

### CONSELHEIRO PAULINO

Apoio Ped. Conselheiro Paulino – Andressa Willach  
Apoio Ped. Conselheiro Paulino – Isabel Vilela  
Monitor de música – Leonardo Benvenuti  
Monitor ID – Gabriel Milanez  
Monitor de Capoeira – Fabiano Oliveira  
Auxiliar de serviços gerais – Emília dos Santos



### CENTENÁRIO

Apoio Ped. – Fernanda Plácido  
Oficina de música – Leandro Sinageli  
Oficina de ID Centenário – Saymon Klein  
Zeladora – Marlene Klein  
Auxiliar de serviços gerais externo  
(Centenário) – José Reinaldo Klein  
(Renato) SEM FOTO



# ORGANOGRAMA DA ALDEIA

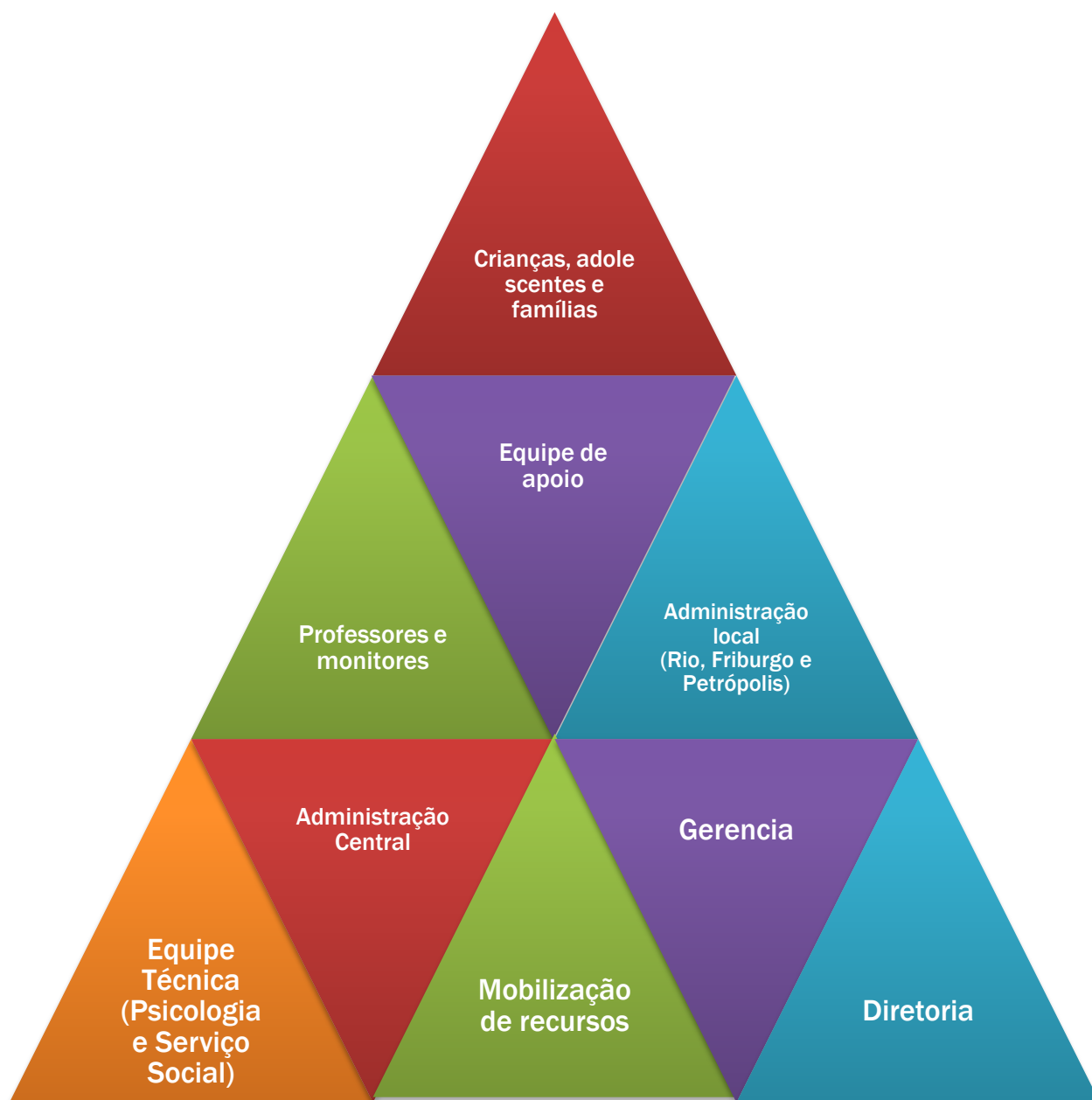

## CENÁRIO ATUAL<sup>1</sup>

A fome é novamente uma realidade que atinge mais de 10 milhões de brasileiros. De acordo com o Instituto Brasileiro de Geografia e Estatística (IBGE), o contexto do país se agravou no que se refere à insegurança alimentar, que vinha apresentando redução nas últimas décadas, e agora regride com o governo atual. Em 2004, por exemplo, o percentual de lares que viviam com algum grau de insegurança era de 35%.

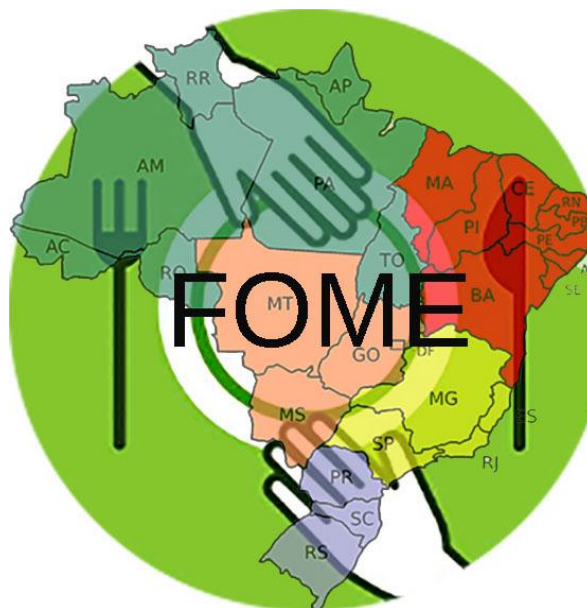

Em 2009, o índice caiu para 30%, tendo registrado nova baixa em 2013, penúltimo período avaliado, quando a marca era de 23%. Agora, o IBGE identifica um percentual de 37% de famílias que convivem com o problema, em maior ou menor grau, segundo os dados colhidos entre 2017 e 2018, no pós golpe que retirou a então presidente Dilma Russef do cargo. A volta do Brasil ao Mapa da Fome era algo esperado diante do desmonte das políticas públicas de distribuição de renda e assistência social no país. A resposta à crise político-econômica foi cobrar da população mais pobre o preço mais alto para o enfrentamento dessa crise. Com isso, gerou-se desemprego, precarização do trabalho, restrições orçamentárias à proteção social e aos programas de Segurança Alimentar e Nutricional.

O preço da crise pode ser sentido também na alta de alimentos. Com a pandemia da **Covid-19**, o arroz e o feijão, itens básicos nos lares brasileiros, subiram, respectivamente, 19,2% e 35,9%. Apesar o peso inegável do coronavírus na vida da população, essa não é a maior razão para o cenário desastroso em relação à fome no Brasil. O desmantelamento de órgãos participativos como o Conselho Nacional de Segurança Alimentar e Nutricional (Consea), primeiro ato

---

<sup>1</sup> <https://ibase.br/pt/noticias/live-debate-volta-do-brasil-ao-mapa-da-fome-da-onu/>

de Jair Bolsonaro como Presidente da República, é um fator primordial nessa questão.

A declaração do Presidente Jair Bolsonaro em que afirma ser mentira haver quem passe fome no Brasil mostra um total desconhecimento do cotidiano de boa parte da população brasileira. Apesar de sermos um dos maiores produtores de alimentos no mundo, nosso país ainda carrega uma realidade bastante dramática quando o assunto é a fome e a extrema pobreza.

Dados levantados no ano passado, já mostravam o aumento do número de pessoas vivendo em situação de pobreza no Brasil, nos levando a patamares de 12 anos atrás, com mais de 10 milhões de brasileiros nessa condição. Um quadro diretamente ligado à fome e que é agravado com o desmonte de políticas públicas de transferência de renda. Dados mais recentes sobre segurança e insegurança alimentar no Brasil ainda não foram liberados para divulgação pelo Governo.

O fim de espaços de participação da sociedade civil para o monitoramento e acompanhamento da situação da segurança alimentar no país é mais um fato que demonstra o quanto a comida que chega (ou não) à mesa do brasileiro não está entre as preocupações mais urgentes da atual gestão federal. Depois de ter sido recriado pelo Congresso, o Consea (Conselho Nacional de Segurança Alimentar) foi extinto novamente por Jair Bolsonaro, agora com força de lei.

No contexto da Aldeia da Criança, fomos surpreendidos pela necessidade urgente da suspensão de TODAS as atividades presenciais em meados de março de 2020, em função da pandemia, da qual pouco sabíamos.

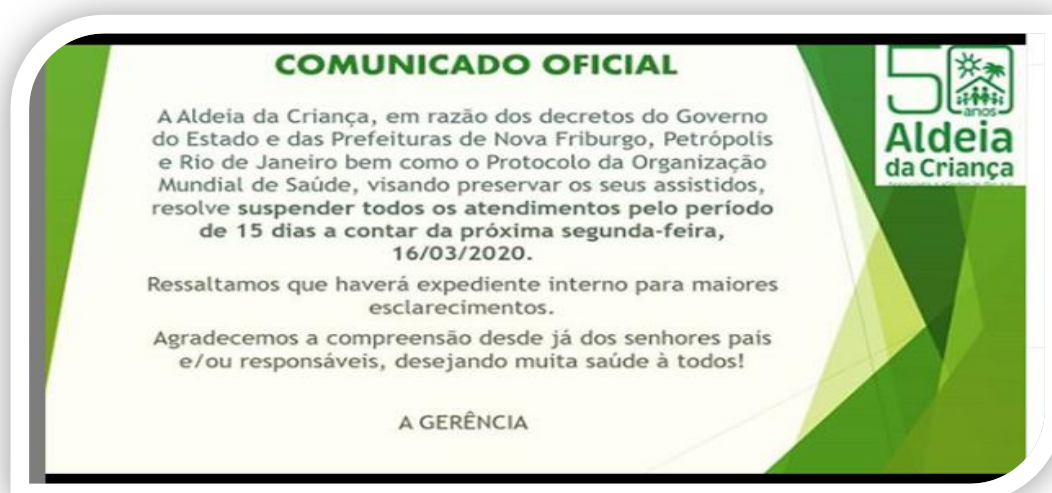



## METODOLOGIAS POSSÍVEIS....

**Para dar conta da nova condição de vida e de trabalho tivemos que nos unir ainda mais, para aprendermos e construirmos juntos uma convivência segura e possível!**

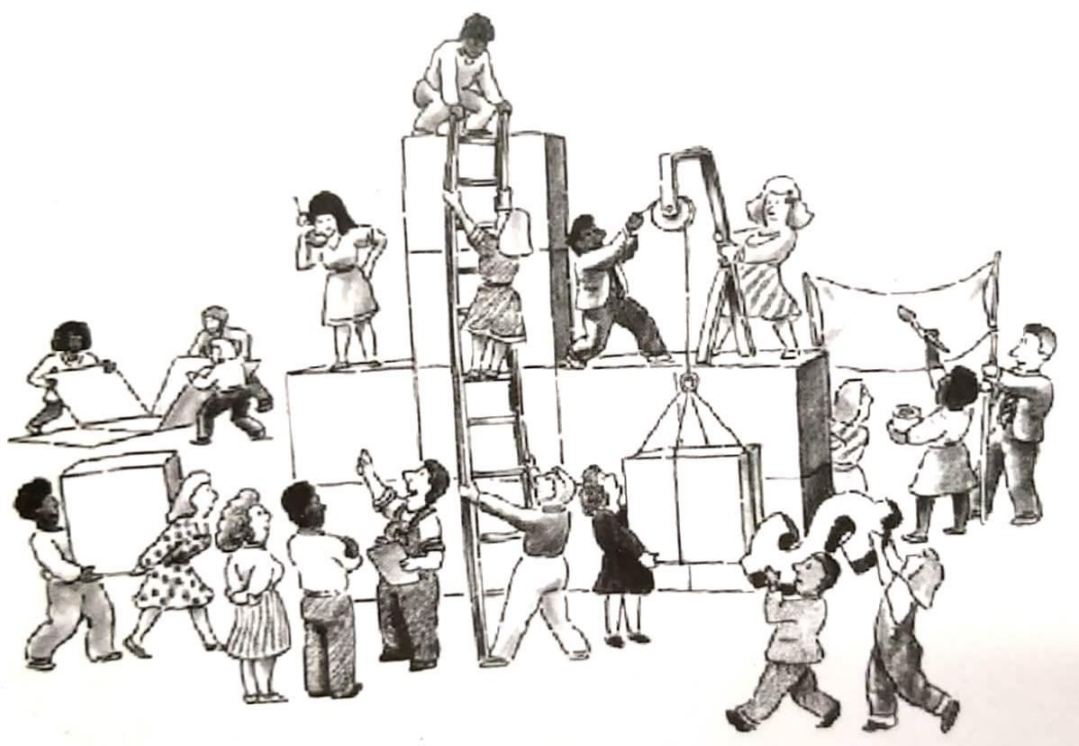

Antes da pandemia por Covid19, eram realizados dois encontros regulares, um, no início do ano para planejamento e outro, ao final, para avaliação geral das atividades. Desta forma, realizamos nossa colônia de férias em Janeiro e nosso planejamento anual em fevereiro, iniciando as atividades em seguida. Com a repentina interrupção foi necessário pararmos para repensar novas ações adaptando o trabalho para mantermos a oferta às crianças de forma remota e segura. Ao mesmo tempo, fazendo chegar ALIMENTO às mesas. Foi um início desafiador e um ano de profundos aprendizados, quando pudemos nos unir mais e qualificar a equipe, aprofundando algumas metodologias. Importa reforçar que nosso propósito institucional se baseia no ato de construir as propostas no

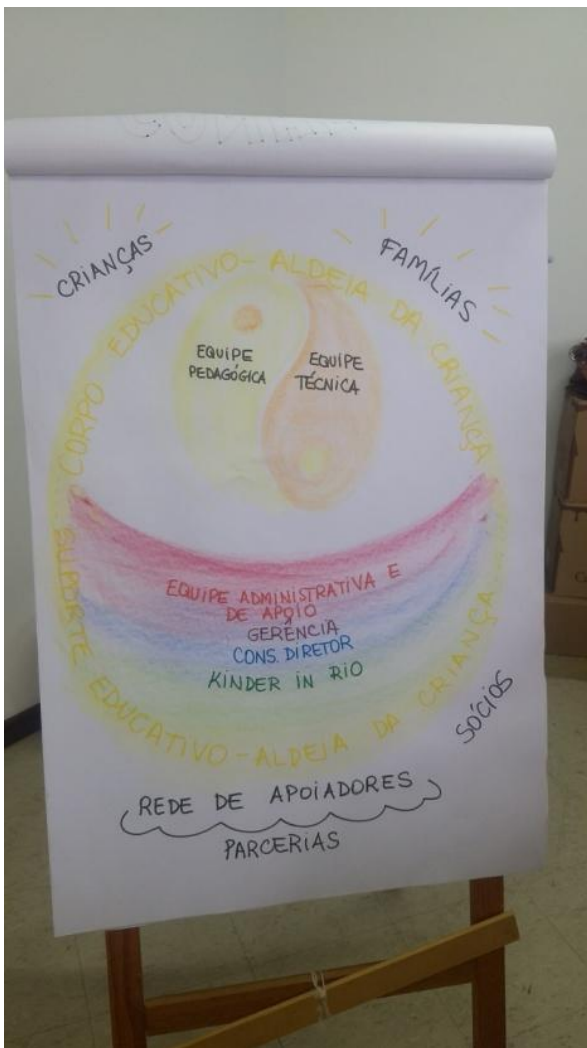

coletivo, desenvolvendo as ações, projetos e atividades com as equipes envolvidas e com as trocas com as crianças, os adolescentes e suas famílias.

Após o susto inicial, encaramos a tarefa de construir um novo caminho de atuação na Aldeia, planejando outras ofertas de atendimento, com atividades desenvolvidas por meio virtual (grupos de whatsapp e plataformas Zoom/Meet) e visitas domiciliares para encontrar e ter notícias das famílias. Além da entrega regular de cestas de alimentos, incluímos itens de material higiene e limpeza e um pouco depois, materiais e atividades escolares.

Para isso, as equipes reuniam-se presencial ou remotamente para a

produção de material e estudo sobre as formas de atuação à distância, algo novo para todos e todas.

O núcleo administrativo dos três municípios também se reuniu com regularidade para pensar e viabilizar logísticas que melhor atendesse às demandas.

Nesses encontros, as especificidades dos territórios se tornaram o ponto focal, de modo a considerar possibilidades outras de



ação institucional, garantindo o respeito a essas diferenças, inclusive levando em consideração condutas governamentais que nem sempre eram comuns a esses territórios.

É importante registrar como anualmente iniciamos as atividades: com nossa já tradicional **COLÔNIA DE FÉRIAS**, momento do ano em que abrimos as portas para a comunidade do entorno dos locais onde atuamos para apoiar as famílias que trabalham durante as férias escolares dos seus filhos e para receber novos alunos.





Este ano, oferecemos a colônia nos núcleos de Centenário e Petrópolis, com passeios, brincadeiras, cinema e muita diversão!

Enquanto isso, outros membros da equipe se capacitaram para a arte de contar histórias....



## INÍCIO DAS ATIVIDADES REGULARES

Em fevereiro retornamos com todas as Atividades regulares da Aldeia em Nova Friburgo, Petrópolis, Rio de Janeiro e Belford Roxo: Trabalho com as Famílias em situação de maior vulnerabilidade e Oficinas no Contraturno Escolar: Apoio Pedagógico (todos os núcleos), Música (Friburgo e Rio), Dança (Friburgo e Petrópolis), Capoeira (todos os núcleos), Teatro (Petrópolis), Jiu-jitsu (Petrópolis), Informática (todos os núcleos) e Roda de conversa (Rio), além das atividades transversais no âmbito do Desenvolvimento Humano e Fortalecimento Comunitário.



Quando março chegou, fomos surpreendidos pela necessidade urgente de ISOLAMENTO SOCIAL e suspensão de todas as atividades presenciais,

Logo nos primeiros dias já percebemos a gravidade da situação para a população assistida pela Aldeia:

- ✓ Trabalhadores informais, sem qualquer segurança trabalhista ou condições de adaptação ao trabalho remoto (equipamentos/ internet/ atividades afins).
- ✓ Núcleos familiares com muitas crianças sem a merenda escolar em função da paralisação da rede pública de ensino (em sua maioria, a garantia deles da alimentação básica).
- ✓ Ampliação alarmante dos casos de violência doméstica sobretudo contra crianças, mulheres e idosos, além do aumento da dependência química;
- ✓ Dificuldade de acesso aos equipamentos públicos e serviços online (Defensoria pública, Cras, Conselho tutelar...)
- ✓ Redução brutal da renda das famílias, gerando inúmeras demandas para a sobrevivência das pessoas.
- ✓ Necessidade de educação para nova rotina de cuidados pessoais, higiene;
- ✓ Chegada em massa de novas famílias indicadas por famílias acompanhadas, para que seus filhos fossem inscritos nas oficinas e receberem os atendimentos da equipe.
- ✓ Uma explícita demanda relacionada ao serviço de saúde mental, com sintomas de depressão, falta de estrutura emocional pra lidar com os novos desafios...



Observamos ainda nesse primeiro mês da quarentena o aumento do número de famílias em situação de emergência, que ampliou em quase 400%!!

Para dar conta então desse novo desafio e ainda manter os compromissos já assumidos pela Aldeia com a equipe e os núcleos, lançamos a

## Campanha QUARENTENA

**SOLIDÁRIA:** Ofertando novos canais de comunicação para reforçarmos a necessidade de ajuda mútua e acolhimento nesse momento.



AJUDE A AJUDAR cada vez mais famílias de FRIBURGO, de PETRÓPOLIS e do RIO DE JANEIRO em situação de emergência!

### COMO PARTICIPAR?

Faça a sua **DOAÇÃO DIRETA** com qualquer valor para:  
Banco Itaú  
Agência: 0304  
Conta Corrente: 55521-2  
CNPJ: 28.600.294/0001-01

Mobilize seus amigos, parentes, vizinhos e nos ajude com essa arrecadação.

Entre em nossas páginas: curta e compartilhe, ajudando na divulgação!

NOVO! Youtube: Aldeia da Criança  
aldea da criança alegre aldeia da criança

**Mais informações:**  
22 2010-6459  
www.aldeiariorio.org.br

## campanha quarentena solidária

Aldeia da Criança

Campanha de arrecadação financeira para compra e entrega domiciliar de cestas de alimentos e materiais de higiene e limpeza

sua contribuição alcança famílias em Nova Friburgo, Petrópolis, Rio de Janeiro e Belford Roxo

**BANCO ITAÚ**  
Agência: 0304  
Conta Corrente: 55521-2  
CNPJ: 28.600.294/0001-01

**DOE AGORA**

(22) 2010-6459  
aldeiariorio.org.br  
colabore@aldeiariorio.org.br  
AldeiaDaCrianca  
AldeiaCriancaAlegre  
Aldeia da Criança

## TODOS CONTRA O CORONAVÍRUS COVID-19 QUARENTENA SOLIDÁRIA!

**VOCÊ AJUDANDO A SALVAR VIDAS!**  
Convidamos você a participar da CAMPANHA DE ARRECAÇÃO FINANCEIRA PARA COMPRA DE PRODUTOS DE HIGIENE PESSOAL E CESTAS BÁSICAS, que irão beneficiar as famílias atendidas pela ALDEIA DA CRIANÇA nos três municípios, Nova Friburgo, Petrópolis e Rio de Janeiro.  
Toda e qualquer doação é capaz de mudar realidades. Nossa Gratidão!

**EQUIPE ALDEIA DA CRIANÇA**

**Faça sua Doação BANCO ITAÚ**  
Agência: 0304 / Conta Corrente: 55521-2  
CNPJ: 28.600.294/0001-01

www.aldeiariorio.org.br @AldeiaCriancaAlegre @aldeiadacrianca

Com o lançamento da CAMPANHA QUARENTENA SOLIDÁRIA, diversas ofertas começaram a surgir.... como lives e arrecadação de alimentos!

**CIRCUITO BRAHMA**  
LIVE  
APRESENTA  
**BLITZ**  
AVENTURAS II  
SAB 13 JUN 15H30  
PATROCÍNIO  
Boa Praça  
Picanha  
A LIVE É LÁ NO CANAL DA BANDA. ARRASTA PRA CIMA!  
YOUTUBE.COM/BLITZOFICIAL



**Rotary**  
Club de Nova Friburgo  
Olaria

**WIZARD [LIVE] FESTIVAL**  
#música+amor+solidariedade

Em benefício da **Aldeia da Criança**  
Associação a Kinder in Rio de J.

A ALDEIA DA CRIANÇA é uma Organização da Sociedade Civil que realiza um trabalho socioeducativo com crianças, adolescentes e famílias em situação de pobreza e vulnerabilidade social, apoiando o desenvolvimento local de suas comunidades e promovendo diversas ações e serviços gratuitos, integrados ao Sistema de Defesa dos Direitos das Crianças e Adolescentes e de seus principais cuidadores: famílias, educadores e comunidade.

Em benefício da Aldeia da Criança. Participe. Acesse o QR Code e saiba mais!

Apoio **FRI ON LINE** INTERAJET **LOKASOM**  
você feliz. COMUNIDADE E GRUPOS

**Aldeia da Criança**  
**quarentena solidária**  
eu faço parte dessa campanha! participe você também!

sua contribuição alcança famílias em **Nova Friburgo, Petrópolis, Rio de Janeiro e Belford Roxo**

**BANCO ITAÚ**  
Agência: 0304  
Conta Corrente: 55521-2  
CNPJ: 28.600.294/0001-01

(21) 2010-6459  
aldeiario.org.br  
colabore@aldeiario.org.br  
AldeiaDaCrianca  
AldeiaCriancaAlegre  
Aldeia da Criança



**CAMPAÑA PARCEIRA DA Aldeia da Criança**

**ACIANF DO BEM**

Campanha solidária para diminuir o impacto da COVID-19 nas instituições carentes de Nova Friburgo.

**JUNTOS SALVANDO VIDAS**

[campanha.acianf.com.br](http://campanha.acianf.com.br)

[www.aldeiariorg.org.br](http://www.aldeiariorg.org.br) 22 99105-6855  
22 99961-3717

aldeia da criança alegre  
aldeia da criança

**Aldeia da Criança**

**live SOLIDÁRIA**  
EM BENEFÍCIO DO PROJETO PORTAS ABERTAS DA ALDEIA DA CRIANÇA.

**TRIO SASSARIGO**  
FORÇA PELO BEM

transmissão pelo YouTube

**SORTEIO KIT**

**17 DE OUTUBRO**  
SÁBADO ÀS 19H

**Barão**

**Arcofoods**  
APRESENTA:

**29 MAIO 19:30H**

**LIVE**

**JN JOÃO NORONHA**

FOQUE EM CASA #COMIGO

**Aldeia da Criança**

**NA SUA CASA**

+SORTEIOS AO VIVO

INSCREVA-SE E ATIVE

YouTube /JoaoNoronhaOFICIAL

**CAMPAÑA PARCEIRA DA Aldeia da Criança**

**COVID-19**  
**DOE** ALIMENTOS, PRODUTOS DE LIMPEZA E HIGIENE PESSOAL  
O BEM CONTAGIA MAIS RÁPIDO

**SOU SOLIDÁRIO**

PONTO DE COLETA EM FRENTE AO CENTRO DE TURISMO DE NOVA FRIBURGO A PARTIR DO DIA 23/04 - SEGUNDA-FEIRA - DAS 12 HORAS ÀS 18 HORAS  
ACOMPANHE OUTROS PONTOS DE COLETA PELOS SITES

[WWW.NF.JC.COM.BR](http://WWW.NF.JC.COM.BR)  
[WWW.FRIBURGOASCIGTUR.ORG](http://WWW.FRIBURGOASCIGTUR.ORG)

REALIZAÇÃO:

APOIO:

**nfjc.com.br**

[www.aldeiariorg.org.br](http://www.aldeiariorg.org.br) 22 99105-6855  
22 99961-3717

aldeia da criança alegre  
aldeia da criança

Criamos um canal no YOUTUBE, onde toda equipe produziu material para divulgar e realizar as atividades e ações.



**Aldeia da Criança**  
Associação de Criança em Risco C.T.

**AGORA A ALDEIA ESTÁ TAMBÉM NO YouTube**

**Acesse: "Aldeia da Criança"**  
Inscreva-se em nosso canal! Curta & Compartilhe as novidades...

Também foi por meio das plataformas e redes sociais que os encontros em equipe e em subgrupos foram realizados

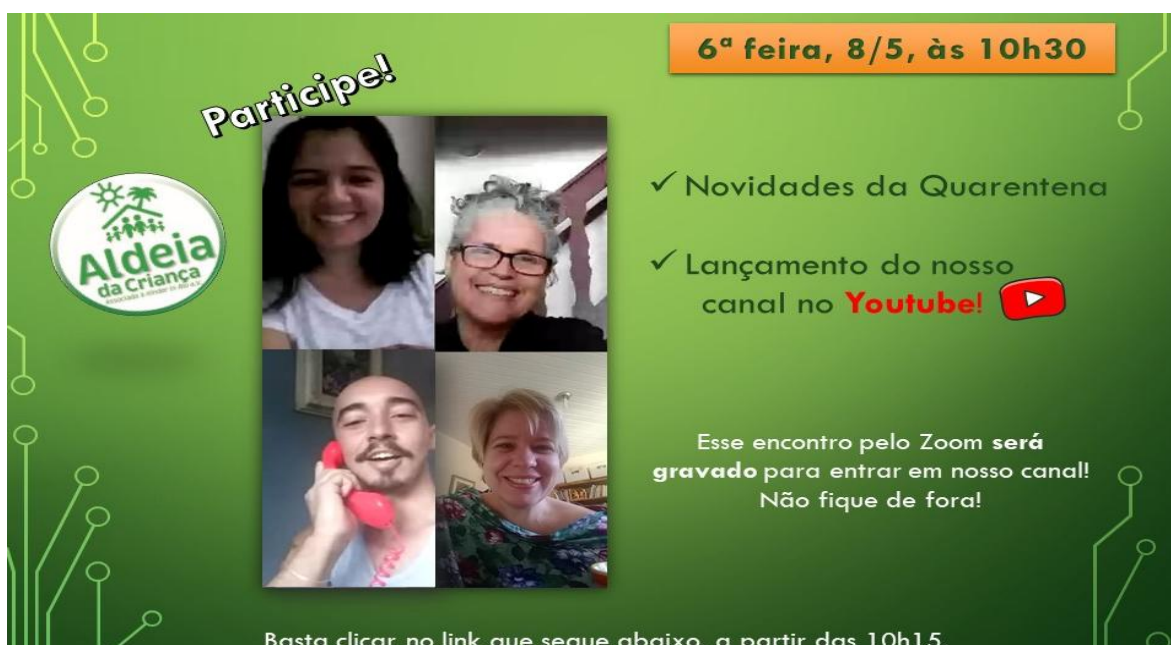

**Participe!**

**6ª feira, 8/5, às 10h30**

- ✓ Novidades da Quarentena
- ✓ Lançamento do nosso canal no **Youtube!**

Esse encontro pelo Zoom **será gravado** para entrar em nosso canal!  
Não fique de fora!

Basta clicar no link que segue abaixo, a partir das 10h15.

A equipe de mobilização de recursos trabalhou incansavelmente para que chegasse à mesa das famílias **12.137 itens**

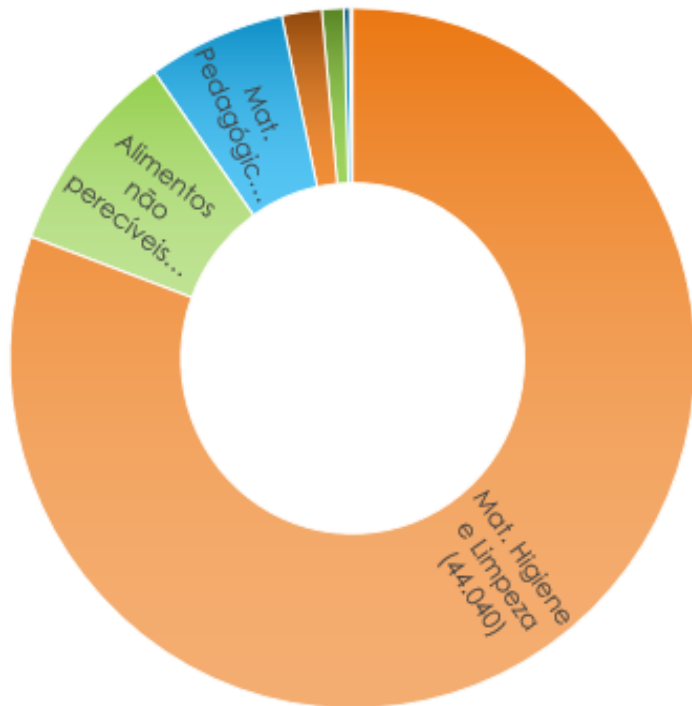

- Mat. Higiene e Limpeza (44.040)
- Alimentos não perecíveis (10.682)
- Mat. Pedagógicos (1.265)
- Roupas, calçados e agasalhos (860)
- Livros infanto-juvenis (249)
- Brinquedos e Jogos (136)
- Apoios com Divulgação (36)
- Móveis e eletrodomésticos (19)



## Trabalho da equipe técnica: psicologia & serviço social e educação

Em 2020, o trabalho da equipe técnica em parceria com a equipe de educação

DIVERSIFICOU e AMPLIOU as possibilidades de intervenção junto às crianças e suas

famílias focando prioritariamente em atendimentos de acolhimento em visitas



domiciliares ou nos grupos de usando as plataformas de reuniões ou via whatsapp, nas orientações sobre cuidados com a saúde e prevenção de transmissão do vírus e intervenções coletivas.

Foi bastante desafiador encontrar as famílias virtualmente em razão das limitações

tecnológicas, das dificuldades de conexão e principalmente da logística familiar que possibilitasse o acompanhamento das atividades e encontros. Entretanto, os encontros presenciais para entrega de recursos materiais foram momentos de trocas onde a acolhida e as trocas foram muito importantes.

Também foi possível dar continuidade na organização documental, realizando a atualização de documentos institucionais, como os sumários sociais alimentados por entrevistas com as famílias do projeto e por meio da participação nas reuniões de pais realizadas virtualmente. Os atendimentos foram realizados também com a equipe interna, que em diversos



momentos acolheu vulnerabili

dades e demandas das famílias, e, a partir dos conteúdos que apareciam, a equipe produzia vídeos com orientações sobre os temas mais relevantes, de forma a mitigar um pouco das angustias desse novo cotidiano, buscando a reflexão e redirecionamento das estratégias de atuação profissional e pessoal.

### Kelli Psi Pet

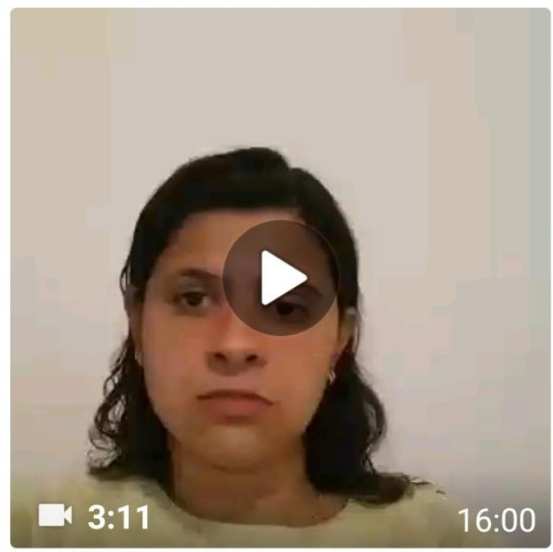

# Algumas atividades do **ALDEIA EM CASA**....

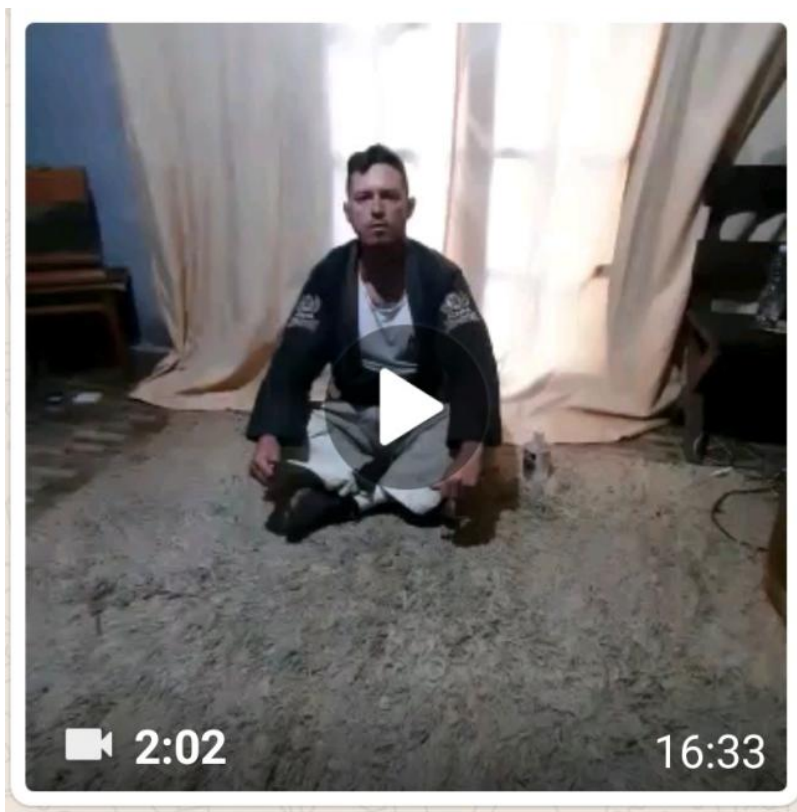
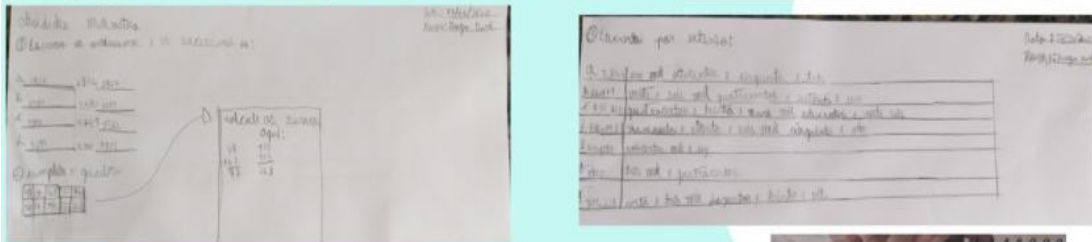

**A ALDEIA EM CASA!**

ALDEIA DA CRIANÇA – NOVA FRIBURGO - RJ

**LUZ, CÂMERA, SOM... INTERAÇÃO!!!**

Aldeia da Criança Alegre - Kinderdorf Rio  
6 de julho · 🌐

Bom dia queridas famílias da Aldeia, alunos e amigos apoiadores! Iniciamos mais uma semana na certeza de que juntos somos mais fortes, que tudo isso vai passar e em breve voltaremos a nos abraçar e construir muitas coisas legais juntos!

🌱🌱 Ainda não conhece o nosso canal no YouTube 🤖? ACESSO O LINK abaixo, confira esse vídeo fresquinho, saindo do forno pra vocês e aproveite pra dar aquela curtida e se INSCREVA! Ajude a Aldeia a alcançar os 1000 inscritos, pois isso irá permitir que possamos passar a fazer nossas transmissões ao vivo!

VAMOS NESSA!  
<https://youtu.be/C18rBeUwvH8>

YOUTUBE.COM  
A casa que Pedro fez - Leonardo Benvenut - (Aldeia Friburgo)

217 Pessoas alcançadas    20 Engajamentos    **Turbinar publicação**

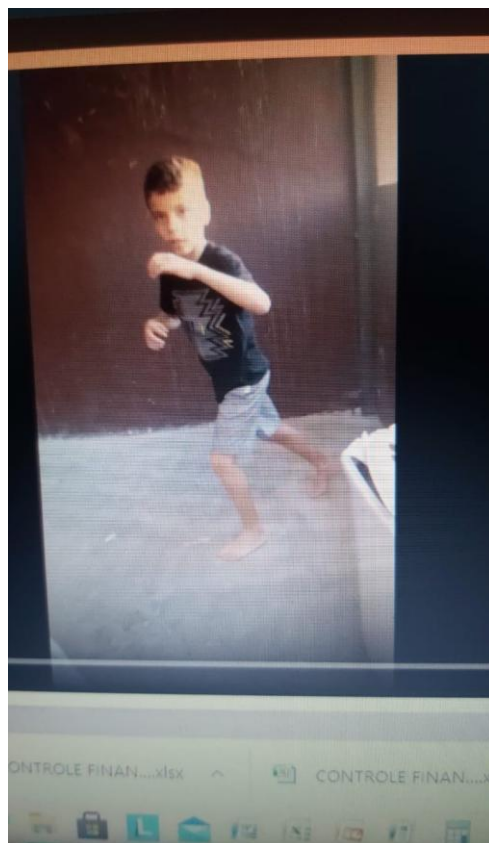

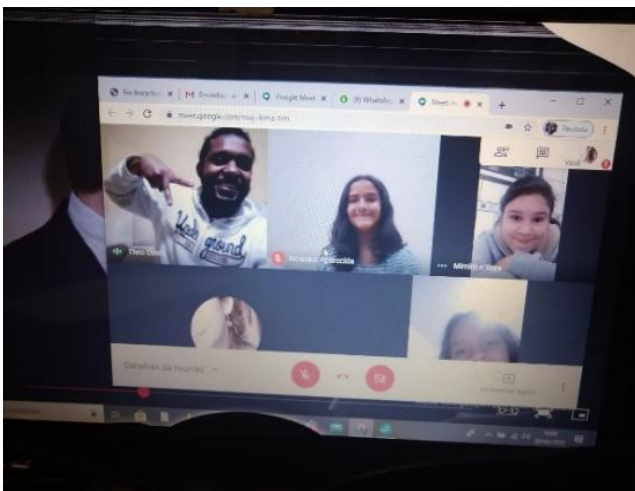

Além das atividades com as crianças, as equipes se reuniram regularmente em pequenos grupos para planejar e preparar

materiais para os alunos e também se reuniam virtualmente com as famílias, como a equipe do Projeto Educação para a PAZ na imagem abaixo ....

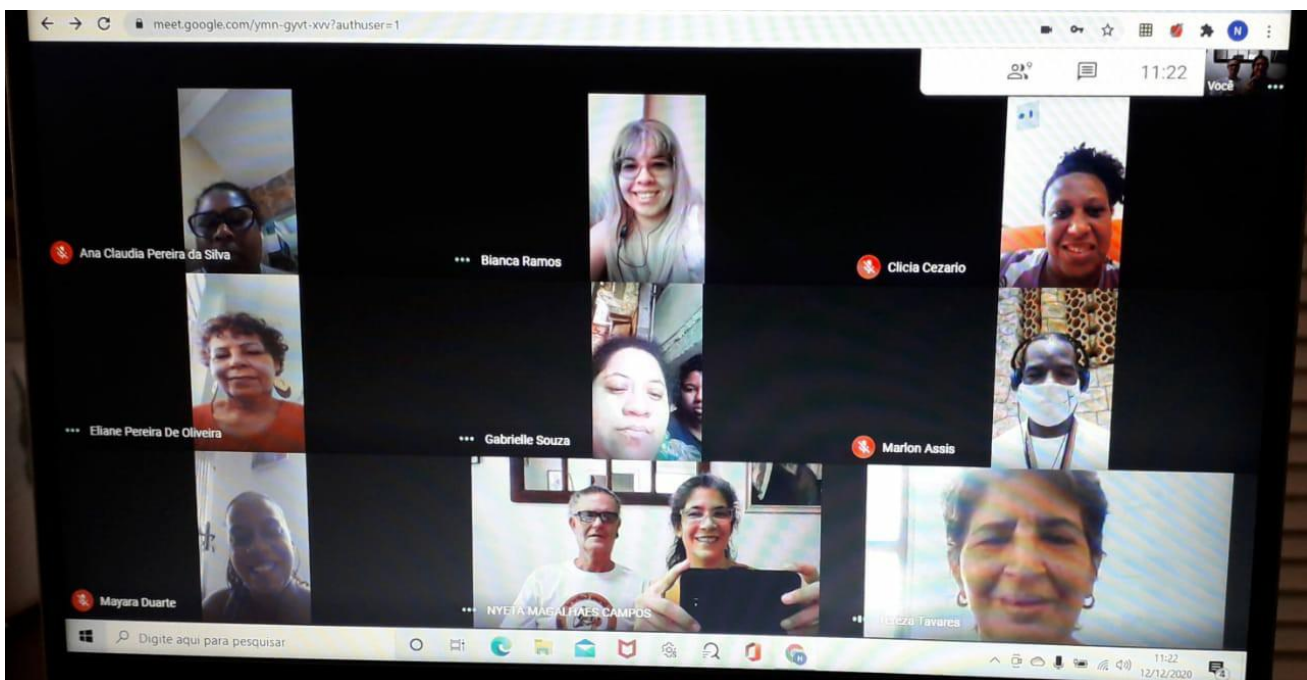



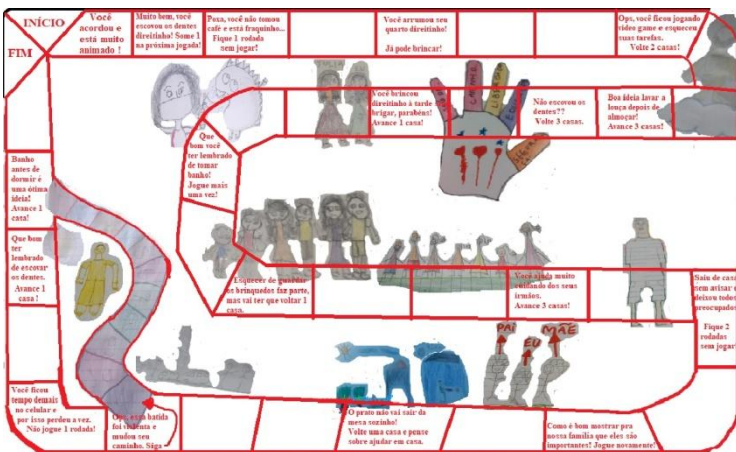

## Algumas capacitações da equipe...

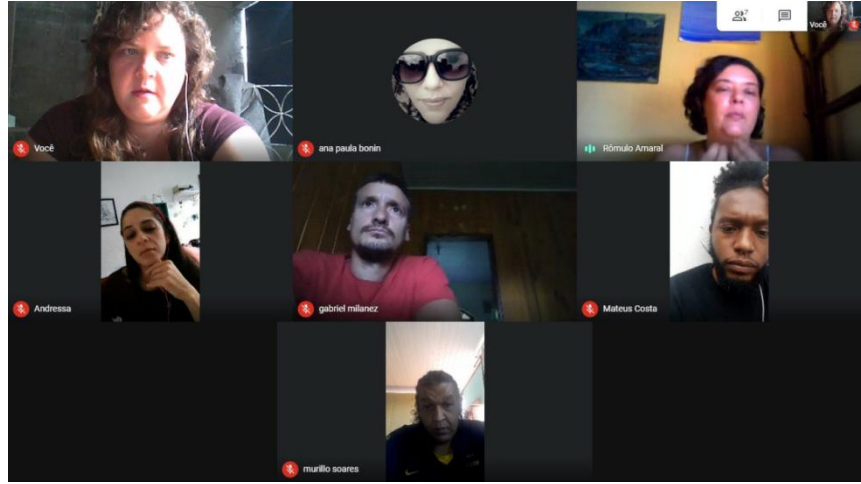

## Acompanhamento Familiar



O Acompanhamento Familiar consistiu em um conjunto de intervenções de caráter continuado que visou o enfrentamento das situações de vulnerabilidade social e/ou violação de direitos, especialmente no contexto da pandemia, onde o trabalho em rede se fez mais necessário.

Disponibilizamos para as famílias atendidas e de acordo com suas necessidades: cesta básica, produtos de higiene pessoal, roupas, calçados, utensílios domésticos, móveis, eletrodomésticos, ajuda de custo para transporte e remédios, orientação e incentivo a inserção no mercado de trabalho e planejamento de suas vidas e relacionamentos



(elaboração do plano de ação trimestralmente). Ao longo do ano

ampliamos consideravelmente o número de famílias atendidas.





## Famílias beneficiadas com Cestas básicas (todos os núcleos) = 1422

Campanha Quarentena Solidária

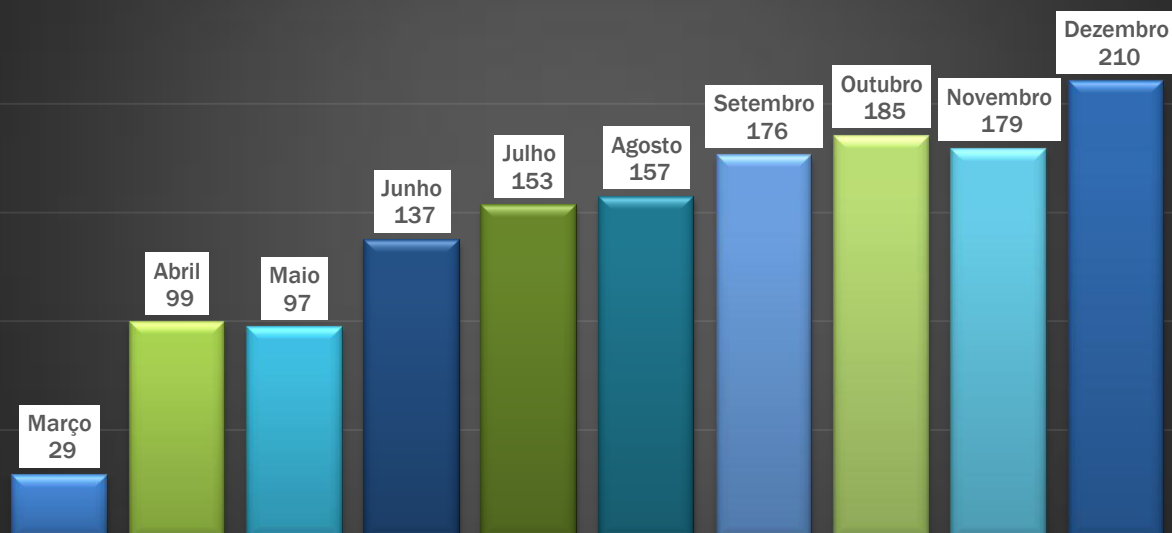

## ARRECADAÇÃO DE ALIMENTOS (em Kg)



Uma forte rede de solidariedade se fez presente nesse ambiente de trocas. Quem tinha um pouco mais doava para aqueles que precisam. Assim realizamos muitas campanhas, eventos comunitários, rifas, bazares com a intenção de arrecadar recursos, mas também estrategicamente, fazer circular esse calor humano entre quem doa e quem recebe. **Foram arrecadados 8.121 kg de alimentos!!!**



**CAMPAHA QUARENTENA SOLIDARIA**  
Aldeia da Criança  
Associação de Kinder in Rio - RJ

**RIFA**  
**CESTA DE CHOCOLATES**

Sorteio: 30.04.2020  
Valor: R\$ 10,00

[www.rifatech.com](http://www.rifatech.com)  
«cesta de chocolates»

[www.aldeiariorj.org.br](http://www.aldeiariorj.org.br)

aldeia da criança alegre 22 99105-6855  
aldeia da criança 22 99961-3717



Comemore o dia dos pais com a **Feijoada da Aldeia da Criança**

**Dia:** 09/08/2020  
**Valor:** R\$ 15,00  
**Pedidos:** (22) 2010-6459 (22) 98821-7137  
Retirada no Local de 12h00 às 15h00  
Aceitamos cartão: CREDITO E DEBITO

**Endereço:** Travessa José Ernesto Knust, s/nº centro de conselheiro

Entrega para pedidos feitos até a véspera!

**Sobremesa**  
Pudim inteiro 20,00  
Pudim frito 5,00

## ENTREGAS DE MARÇO A NOVEMBRO DE 2020

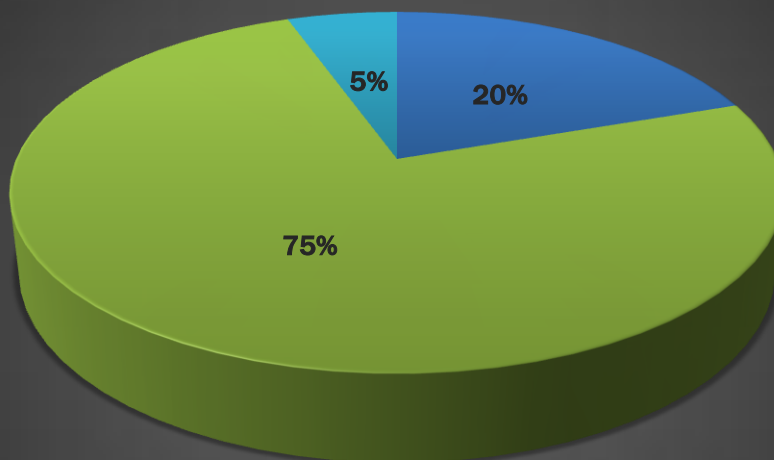

- Famílias Acompanhadas pela Equipe Técnica
- Famílias das Comunidades em situação de emergência
- Colaboradores da Aldeia

## CURSO DE CORTE E COSTURA

A 3ª TURMA teve início em 10 de outubro de 2019 seguindo até 19 de dezembro de 2019, quando houve o recesso de fim de ano. Retornamos as atividades no dia 15 de janeiro de 2020 e seguindo presencialmente até 13 de março de 2020, quando, devido à Pandemia da Covid-19 as atividades da Instituição foram suspensas. Nas duas semanas que antecederam a suspensão das aulas, as alunas estavam se dedicando exclusivamente a produção de peças para o Bazar que aconteceria no dia 14 de março, sábado, onde seriam apresentadas e comercializadas neste evento. Na medida das condições possíveis, a TURMA 3, encerrou as atividades e assim se configurou:



#	Faixa	Turma 3	Status
1	jov	Lariana da Silva dos Anjos	Inscrita
2	mad	Amanda Lacerda Jardim Dias	Inscrita
3	mad	Márcia Cristina Costa da Silva Santos	Inscrita
4	mad	Rosangela Leite da Silva	Inscrita
5	mad	Rosilene Silva dos Anjos	Inscrita
6	mad	Teciane Maria Palavra	Inscrita
7	mad	Valdinéia da Silva dos Anjos	Inscrita
8	sra	Arlete Veiga de Araújo	Inscrita
9	sra	Clementina de Ramos Tardim da Silva	Inscrita
10	sra	Eliana da Silva Andrade	Inscrita
11	sra	Ruthe de Souza Costa	Inscrita
12	jov	Izabela de Freitas da Silva	Inscrita/pend
13	jov	Ketilin Mendes de Assis	Inscrita/pend
14	jov	Vanusa Coelho Medeiros de Barro	desistiu
15	jov	Marcia Cristina Silva Santos	desistiu
16	jov	Caroline (irmã Lariane)	desistiu

### **Desistência:**

- Horário creche
- Sábado
- Gravidez







ALGUNS PRODUTOS:



No dia 09 de abril de 2020 após reuniões da equipe de Corte e Costura junto à gerência da Instituição, retornamos as aulas online com videoaulas para a complementação da carga horária, tendo em vista que a turma estava prestes a se formar. Assim foram elaborados kits de costura para que as alunas pudessem concluir o processo de aprendizagem.

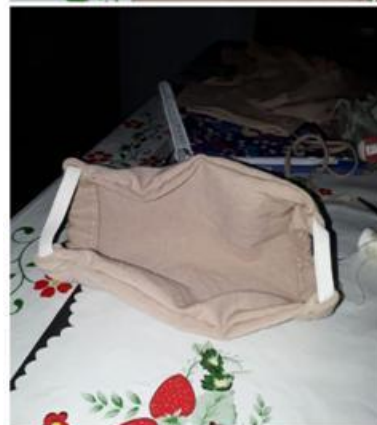

## **RECURSOS DISPONÍVEIS:**

### **Recursos próprios**

Este ano, a arrecadação brasileira obteve seu maior resultado dos últimos 03 anos, em virtude do aumento no valor da subvenção municipal. Além desse recursos, soma-se o valor arrecadado por meio de alugueis de veículo, das casas, do Centro Comunitário de Friburgo para casamentos e festas em geral, dos bazares e da doação de pessoas físicas e jurídicas em campanhas. Além disso, aumentamos a arrecadação em recursos materiais (alimentos não perecíveis, ovos de páscoa, brinquedos e roupas novos e semi novos) que não foram computados no total da receita anual.

### **Recursos Materiais**

03 veículos: dois GOLs; um jipe; equipamentos de informática (computadores, impressoras, 03 datashows, 03 telas para projeção, scanners, copiadoras e máquinas fotográficas); imóveis (01 Centro Comunitário, 11 casas, 01 Marcenaria, 01 fazenda, 01 casa sede, 03 escritórios – (Rio, Friburgo e Petrópolis), 01 Creche, mobiliário em todas as instalações.

### **Recursos Humanos**

Equipe: 01 Gerente geral, 03 Assistentes Sociais, 02 Psicólogas, 03 Educadoras Sociais, 03 Assistentes administrativas, 03 Auxiliares de Serviços Gerais, 01 Zeladora. Além destes, contamos com trabalho de voluntários brasileiros e alemães para atividades específicas e a participação ativa dos Membros do Conselho Diretor no acompanhamento e desenvolvimento das atividades.

Contamos com uma rede diversificada e de qualidade composta por 13 monitores para o desenvolvimento das oficinas, em sistema de remuneração por bolsa-auxílio, que recebem essa ajuda de custo para o deslocamento e a

alimentação. Atuam com responsabilidade e envolvimento frente aos objetivos propostos. Além dos recursos descritos acima, contamos com recursos de parceiros para a execução de algumas atividades, tais como: Centro de Promoção Social de Petrópolis – pertence à Prefeitura Municipal de Petrópolis e é administrado pela Aldeia e duas casas onde funcionam as atividades de Portas Abertas na Comunidade do Turano, sob responsabilidade do GEFEP, além do recém inaugurado espaço CASA DA PAZ que abriga o PROJETO EDUCAÇÃO PARA A PAZ, onde são realizadas atividades no contraturno escolar em parceria com a organização O SOM DAS COMUNIDADES. Lá, serão realizadas atividades de CAPOERIA, APOIO PEDAGÓGICO, MÚSICA E RODA DE CONVERSA, que desde o ano passado acontecem de forma remota..

## **AVALIAÇÃO: DESAFIOS E OPORTUNIDADES**

- ✓ Reconhecemos a necessidade de investir tempo para que os professores e monitores possam realizar os planejamentos juntos, organizando os materiais e recursos necessários.
- ✓ Indicamos que, além de organizar as atividades pedagógicas, definamos momentos para formação continuada da equipe, para monitoramento e avaliação das ações realizadas. Sempre que possível, assegurando que os diferentes atores envolvidos como as atividades possam participar destes momentos.
- ✓ Manter no início do ano a reunião geral de equipes para compartilhar o calendário das atividades, eventos e festividades que acontecerão dentro e fora do projeto. Isso contribui para que não haja sobreposição de compromissos, que possam prejudicar as ações conjuntas, além de permitir que os sócios e possíveis parceiros da Aldeia possam se organizar para participar dos eventos mais relevantes.

- ✓ Espera-se que as atividades do projeto respondam às possíveis necessidades da comunidade ou ofereçam soluções para os problemas existentes no território. Para tanto, é necessário mapear previamente tais necessidades e problemas, o que precisa ser realizado. Isso já é feito, informalmente, a partir dos diálogos ou escuta das famílias, crianças e adolescentes que participam das atividades. Essa ação mais sistematizada contribuirá para que as atividades propostas sejam mais contextualizadas à realidade e significativas para o público atendido.
- ✓ Temos conseguido registrar o trabalho realizado por meio de fotografias, anotações escritas e relatos dos participantes, entendendo que é importante para preservar a memória do projeto e criar um material de consulta para a própria equipe.
- ✓ Organizar esses registros, detalhando o modo de colocar o projeto em prática, é também uma forma de compartilhar conhecimento e inspirar outros educadores e outras organizações a realizar trabalhos semelhantes. Para tal, avaliamos a possibilidade de organizar uma publicação mais sistematizada.
- ✓ Consideramos o relatório uma ferramenta de apoio e diálogo entre os diferentes atores envolvidos com o projeto.
- ✓ Buscamos implantar muitas alternativas de mobilização e captação de recursos, como: parcerias com o poder público, editais, parcerias privadas, realização de eventos, crowdfunding.

## RELATÓRIO FINANCEIRO DE 2020

<b>Saldo conta 01.01.2020</b>	<b>R\$ 34,87</b>
Receitas 2020 (Alemanha e Brasil)	R\$ 1.773.915,33
Repasse de 2020	R\$ 1.510.038,01
Despesas 2020	R\$ 1.419.339,49
<b>Saldo em 31.12.2020</b>	<b>R\$ -R\$ 56.70</b>

<b>Saldo em conta 01.01.2020</b>	<b>R\$ R\$ 34,87</b>
----------------------------------	----------------------

<b>Receitas próprias Aldeia da Criança Alegre</b>	<b>Valor</b>
Receita Governamental	R\$ 130.000,00
Receita Não Governamental	R\$ 84.778,70
Receita Própria	R\$ 49.098,62
<b>Total</b>	<b>R\$ 263.877,32</b>

<b>Receitas doações internacionais</b>	<b>Valor</b>
Kinder in Rio e.V.	R\$ 1.510.038,01
<b>Total Geral Receitas</b>	<b>R\$ 1.773.915,33</b>

## PLANEJAMENTO PARA O ANO DE 2021

### **Objetivos:**

**Objetivo Geral:** Ampliar o trabalho de fortalecimento das relações sociais junto às famílias, crianças e adolescentes e membros das comunidades onde atuamos e da comunidade interna (sócios, diretoria, funcionários, voluntários e doadores). Partimos das atividades culturais, esportivas, educativas e de lazer, que também consideramos importantes, para atingir as dimensões mais profundas de emancipação e desenvolvimento pessoal.

### **Objetivos Específicos:**

- ✓ Promover a melhora nos índices de escolaridade das crianças e adolescentes que participam dos projetos;
- ✓ Ampliar vinculação das famílias em situação de vulnerabilidade social com a rede socioassistencial do município de origem;
- ✓ Manter e ampliar a oferta de acesso aos bens culturais e sociais a crianças e adolescentes participantes das oficinas, por meio de atividades educativas, culturais, artísticas, esportivas e de lazer;
- ✓ Contribuir para o convívio familiar e comunitário das crianças e adolescentes envolvidas no projeto, tendo a família como um parceiro indissociável desse processo;
- ✓ Manter e ampliar os projetos de assistência, educação, profissionalização e promoção social de famílias, comunidades ou grupos sociais no âmbito de suas unidades próprias ou junto a grupos locais legalmente constituídos.

### **Metas:**

1. Unificar a sistematização do trabalho no ano de 2020 entre os núcleos. Para tal, proceder com as mudanças necessárias na parte administrativa,

implantando um sistema de rede entre os núcleos, melhorias no sistema na contabilidade institucional, com gerenciamento unificado entre os núcleos;

2. Ampla divulgação do Balanço anual procedendo com o compartilhamento no site, cumprindo a exigência do TCU de publicação dos nossos balanços anuais em função da Subvenção.
3. Ampliação do PROJETO PORTAS ABERTAS em outros núcleos, reativando a Aldeia de Banquete (município de Bom Jardim) e ou outro bairro de Friburgo que apresente essa demanda, como Olaria.
4. Ampliar a captação de recursos no Brasil em relação ao ano de 2020, aprimorando este serviço nos núcleos para participar de mais editais de fomento a projetos, de campanhas focais e organizando, fidelizando e ampliando a rede de doadores no Brasil;
5. Finalizar o processo de reintegração de posse do imóvel cedido em comodato para a Prefeitura de Friburgo (processo judicial em fase de execução). A proposta é permutar o espaço com outros coletivos ou associações por meio de parcerias de trabalho na manutenção do espaço. Projeto detalhado em construção;
6. Aprimorar e dar continuidade aos projetos planejados e/ou iniciados em 2020, quais sejam:
  - ⇒ Nova edição para mais cinco Turmas do CURSO DE CORTE E COSTURA, tendo em vista a aceitação e lista de espera em Conselheiro Paulino e Centenário;
  - ⇒ Aproveitamento do espaço de Costura da Casa 1 de Centenário pelas ex alunas costureiras, como um embrião de prática de costura coletiva, sob a supervisão de uma professora com carga horária para tal;
  - ⇒ Aquisição de material, utensílios e equipamentos para oficinas visando a melhoria e adaptação dos ambientes em virtude da pandemia: totens para álcool em gel; cartazes informativos, máscaras e aventais descartáveis para equipe, alunos e famílias; termômetros; placas acrílicas para separação dos espaços;
  - ⇒ Uniformes para todas as crianças, adolescentes e profissionais da Aldeia; material pedagógico, instrumentos, espelho para sala de aula de dança,



cortinas nas salas, armários, prateleiras, pequenas reformas de adaptação de espaços.

⇒ Proceder com a melhoria das instalações e dos espaços físicos dos núcleos e Centros Comunitários nos municípios onde atuamos, com as seguintes demandas mais emergenciais:

- ✓ **NÚCLEO CENTENÁRIO:** Manutenção das 7 casas de Centenário: conserto e substituição de calhas das casas; reparos de infiltrações; limpeza e substituição das caixas d'água das 07 casas de Centenário, Friburgo; Aquisição de equipamentos nas cozinhas de Conselheiro Paulino e Centenário para a implantação de novos cursos de PANIFICAÇÃO E MANICURE & PEDICURE (fogão industrial e utensílios diversos); colocação de cercas, placas e portões delimitando o território institucional.
- ✓ **NÚCLEO CONSELHEIRO PAULINO:** Construção de rampa e elevador elétrico em Conselheiro Paulino, para cumprir com as exigências de acessibilidade indicadas pelos Conselhos (CMAS e CMDCA); Construção de mais um módulo hexagonal para ampliação de sala de aula e construção de espaço de recreação ao lado da escada de entrada; aquisição de duas impressoras e dois laptops para o trabalho remoto da equipe técnica.
- ✓ **CRECHES:** Obra de adaptação do galpão onde funcionará a Creche Pintinho Dourado (Rio de Janeiro): novas salas de aula, espaços de reunião, atendimento, sala para oficinas para familiares dos alunos, parquinho, Construção do parquinho infantil em espaço compartilhado com a creche Franz Haug, com cobertura e cozinha comunitária (Nova Friburgo);
- ✓ **NÚCLEO PETRÓPOLIS:** Aquisição de mobiliário em substituição de móveis antigos avariados (estantes, armários, prateleiras); aquisição de impressoras e laptop para trabalho em homeoffice de membros da equipe;
- ✓ **REFÚGIO E PROPRIEDADES NOS TRÊS PICOS:** Reforma da casinha da frente do Refúgio, que estava desativada, com o objetivo de ampliar o atendimento de hospedagem; proceder com o mapeamento e

colocação de cerca e placas em todas as propriedades; reforma e adaptação do espaço construído do cabriteiro para ampliar a utilização; aquisição de roupas de cama e banho para substituição do acervo atual (doação da Aldeia)

- ✓ **SEDE RIO DE JANEIRO:** Reparos de manutenção e trocas nas calhas, infiltrações, bomba d'água, entre outros; colocação de beirais do telhado da casa; revisão nos aparelhos de ar condicionado dos quartos (ou troca por ventiladores de teto); revisão de parte elétrica da casa; aquisição de equipamentos de informática, jogos e materiais de escritório e pedagógicos para as atividades de Portas Abertas e Apoio Pedagógico nos projetos locais;

- ⇒ Aquisição de computadores para o laboratório de informática de Conselheiro Paulino, Projetos de informática do Rio de Janeiro e 4 laptops para o trabalho itinerante de membro da equipe; Aquisição de celular com boa capacidade de armazenamento de imagens;
- ⇒ Aquisição de veículo (com boa capacidade espaço) para o recolhimento das doações e transporte de crianças e membros da equipe (sugestão de Kombi ou outro utilitário com capacidade para 12/15 pessoas); aquisição de outro veículo de passeio para o trabalho da equipe;
- ⇒ Capacitação da equipe em formações pontuais e específicas, de acordo com as necessidades institucionais (Curso Germinar/formação de trabalho com famílias Terra dos Homens/cursos na área da pedagogia Waldorf/especializações nas áreas de atuação institucionais) de modo a promover o desenvolvimento das habilidades sociais de todos os membros da equipe;

### **Atividades Previstas:**

No ano de 2021 as atividades regulares serão mantidas em sistema online e presencial, de acordo com as orientações dos poderes públicos nos municípios, sendo acrescentadas as seguintes atividades gerais:

- Aproximação com as Secretarias de Educação dos municípios onde atuamos para a oferta de serviço de capacitação e formação continuada profissionais da educação;
- Revitalização do espaço da marcenaria em Centenário, ampliando as atividades desta área;
- Incentivar e promover o intercâmbio entre os projetos e ONGs similares;
- Retomar a proposta de iniciar a ocupação da Aldeia de Amparo com famílias encaminhadas pelo projeto de interiorização de refugiados em parceria com a PARES/Cáritas RJ;
- Sistematização do trabalho com vistas a publicações de cadernos, livretos, cartilhas e outros materiais que divulguem e socializem as experiências realizadas.

### **Portas Abertas:**

- Apoio Pedagógico (Proposta específica planejada pelas educadoras das turmas de Friburgo, extensiva aos demais núcleos):
  - ✓ Planejar atividades criativas, respeitando a faixa etária dos alunos;
  - ✓ Apresentar o conteúdo escolar de forma diferenciada, embasando-se em recursos da Pedagogia Waldorf, tais como manualidades, trabalho artístico (plástico e musical), entre outros;
  - ✓ Desenvolver a autoestima e a perseverança na busca de soluções;
  - ✓ Oferecer um ambiente adequado ao processo de aprendizado e socialização, responsabilizando e envolvendo o aluno no cuidado desse espaço;
  - ✓ Oferecer ferramentas para a resolução de conflitos de forma pacífica.
- Cursos de capacitação profissional de Corte e Costura, Panificação e Manicure e Pedicure;
- Ampliar a parceria com as Dioceses locais, no sentido de oferecer ao público do projeto Portas Abertas o fortalecimento do lado espiritual e dos valores;

## **Capacitação para profissionais de Creche/1º segmento do ensino**

### **fundamental:**

- Ampliar a Capacitação para profissionais de creche nos municípios onde atuamos;
- Formar grupos de estudo para sistematizar o trabalho;
- Promoção de ações de captação de recursos e geração de renda junto com as Creches e Escolas interessadas;
- Ampliação e formalização de parcerias por meio de convênios;

### **Trabalho com famílias e comunidade:**

- Realização de pesquisa quantitativa e qualitativa sobre o perfil dos beneficiários;
- Estabelecimento de critérios para seleção, acompanhamento e desligamento das famílias;
- Definição de metas de atendimento, de acordo com a realidade de cada núcleo;

## ORÇAMENTO GERAL 2021

<b>Orçamento GERAL/ 2021</b> <b>(Núcleos de Nova Friburgo, Petrópolis e Rio de Janeiro)</b>			
<b>Sede</b>	<b>Especificação</b>	<b>Valores Orçados</b>	
Pessoal	Orçamento pessoal 2021	R\$ 823.027,13	47,13%
Propaganda e trabalho de conscientização	Site, folder, palestras, seminários etc.	R\$ 82.225,00	4,7%
Despesas financeiras (conforme despesas 2020 incluindo 10% de aumento)	Taxas bancárias, contador	R\$ 74.750,00	4,28%
Manutenção e seguros (conforme despesas 2020 incluindo 10% de aumento)	Manutenção de imóveis e veículos, pagamento de seguros e serviços	R\$ 210.727,32	12,06%
Despesas Veículos e transporte (conforme despesas 2020 incluindo 10% de aumento e incluindo a ampliação dos trabalhos no Rio de Janeiro e em Nova Friburgo)	Combustível e pedágio (acompanhamento familiar, Projeto Portas Abertas, Centros Familiares)	R\$ 27.600,00	1,61%
Manutenção do apoio direto aos projetos (conforme despesas 2020 incluindo 10% de aumento por inflação)	Pagamento monitores Portas Abertas, aquisição/reposição de equipamentos, material etc. Portas Abertas, auxílio material famílias acompanhadas, auxílio financeiro direto Centros Familiares/Creches	R\$ 527.850,00	30,22%
<b>Sub Total Geral da Aldeia da Criança/ 2021</b>		<b>R\$ 1.746.179,45</b>	100%
<b>Sub Total contrato PMK (excluindo contabilidade, impostos e propaganda)</b>		<b>R\$ 1.589.204,45</b>	
<b>Investimentos 2021 (conforme Plano de Investimentos)</b>		<b>R\$ 276.000,00</b>	
<b>Valor Total (Plano de Investimento + Geral da Aldeia)</b>		<b>R\$ 2.022.179,45</b>	

**\*Despesas pagas com recurso brasileiro, de acordo com contrato**

**Orçamento Parcial/ 2021**  
**Núcleo de CONSELHEIRO PAULINO**

<b>Sede</b>	<b>Especificação</b>	<b>Valores Orçados</b>
Pessoal	Planilha orçamento pessoal 2021	R\$ 108.236,32
Propaganda e trabalho de conscientização	Site, folder, palestras, seminários etc.	R\$ 20.556,25
Despesas financeiras (conforme despesas 2020 incluindo 10% de aumento)	Taxas bancárias, contador	R\$ 18.687,50
Manutenção e seguros (conforme despesas 2020 incluindo 10% de aumento)	Manutenção de imóveis e veículos, pagamento de seguros e serviços	R\$ 52.681,83
Despesas Veiculos e transporte (conforme despesas 2020 incluindo 10% de aumento)	Combustível e pedágio (acompanhamento familiar, Projeto Portas Abertas, Centros Familiares)	R\$ 6.900,00
Manutenção do apoio direto aos projetos (conforme despesas 2020 incluindo 10% de aumento)	Pagamento monitores Portas Abertas, aquisição/reposição de equipamentos, material etc. Portas Abertas, auxílio material famílias acompanhadas, auxílio financeiro direto Centros Familiares/Creches	R\$ 270.000,00
<b>Sub Total Geral Conselheiro Paulino/2021</b>		<b>R\$ 477.061,90</b>
<b>Investimentos 2021 (conforme Plano de Investimentos)</b>		<b>R\$ 132.250,00</b>
<b>Valor Total (Plano de Investimento + Geral da Aldeia)</b>		<b>R\$ 609.311,90</b>

- **\*Despesas pagas com recurso brasileiro, de acordo com contrato**

**Orçamento Parcial/ 2021  
Núcleo de CENTENÁRIO**

<b>Sede</b>	<b>Especificação</b>	<b>Valores Orçados</b>
Pessoal	Planilha orçamento pessoal 2021	R\$ 289.675,83
Propaganda e trabalho de conscientização	Site, folder, palestras, seminários etc.	R\$ 20.556,25
Despesas financeiras (conforme despesas 2020 incluindo 10% de aumento)	Taxas bancárias, contador	R\$ 18.687,50
Manutenção e seguros (conforme despesas 2020 incluindo 10% de aumento)	Manutenção de imóveis e veículos, pagamento de seguros e serviços	R\$ 52.681,83
Despesas Veículos e transporte (conforme despesas 2020 incluindo 10% de aumento)	Combustível e pedágio (acompanhamento familiar, Projeto Portas Abertas, Centros Familiares)	R\$ 6.900,00
Manutenção do apoio direto aos projetos (conforme despesas 2020 incluindo 10% de aumento)	Pagamento monitores Portas Abertas, aquisição/reposição de equipamentos, material etc. Portas Abertas, auxílio material famílias acompanhadas, auxílio financeiro direto Centros Familiares/Creches	R\$ 115.533,30
<b>Sub Total Geral Centenário/ 2021</b>		<b>R\$ 504.034,71</b>
<b>Investimentos 2021 (conforme Plano de Investimentos)</b>		<b>R\$ 74.750,00</b>
<b>Valor Total (Plano de Investimento + Geral da Aldeia)</b>		<b>R\$ 578.784,71</b>

\*Despesas pagas com recurso brasileiro, de acordo com contrato

**Orçamento Parcial / 2021  
Núcleo de PETRÓPOLIS**

<b>Sede</b>	<b>Especificação</b>	<b>Valores Orçados</b>
Pessoal	Planilha orçamento pessoal 2020	<b>R\$ 110.650,01</b>
Propaganda e trabalho de conscientização	Site, folder, palestras, seminários etc.	<b>R\$20.556,25</b>
Despesas financeiras (conforme despesas 2019 incluindo 10,67% de aumento)	Taxas bancárias, contador	<b>R\$ 18.687,50</b>
Manutenção e seguros (conforme despesas 2019 incluindo 10,67% de aumento)	Manutenção de imóveis e veículos, pagamento de seguros e serviços	<b>R\$ 52.681,83</b>
Despesas Veículos e transporte (conforme despesas 2019 incluindo 10,67% de aumento e incluindo a ampliação dos trabalhos no Rio de Janeiro e em Nova Friburgo)	Combustível e pedágio (acompanhamento familiar, Projeto Portas Abertas, Centros Familiares)	<b>R\$ 6.900,00</b>
Manutenção do apoio direto aos projetos (conforme despesas 2019 incluindo 10,67% de aumento por inflação)	pagamento monitores Portas Abertas, aquisição/reposição de equipamentos, material etc. Portas Abertas, auxílio material famílias acompanhadas, auxílio financeiro direto Centros Familiares/Creches	<b>R\$86.551,02</b>
<b>Sub Total</b>		<b>R\$ 296.026,61</b>
<b>Investimentos 2020 (conforme Plano de Investimentos)</b>		<b>R\$ 41.400,00</b>
<b>Valor Total com o plano de investimento 2020 e os Projetos em vias de captação</b>		<b>R\$ 337.426,61</b>

\*Despesas pagas com recurso brasileiro, de acordo com contrato



## Orçamento Parcial 2021 Núcleo RIO DE JANEIRO

Sede	Especificação	Valores Orçados
Pessoal	Planilha orçamento pessoal 2020	<b>R\$ 314.464,97</b>
Propaganda e trabalho de conscientização	Site, folder, palestras, seminários etc.	<b>R\$ 20.556,25</b>
Despesas financeiras (conforme despesas 2019 incluindo 10% de aumento)	Taxas bancárias, contador	R\$ 18.687,50
Manutenção e seguros (conforme despesas 2019 incluindo 10% de aumento)	Manutenção de imóveis e veículos, pagamento de seguros e serviços	R\$ 52.681,83
Despesas Veículos e transporte (conforme despesas 2019 incluindo 10% de aumento)	Combustível e pedágio (acompanhamento familiar, Projeto Portas Abertas, Centros Familiares)	<b>R\$ 6.900,00</b>
Manutenção do apoio direto aos projetos (conforme despesas 2019 incluindo 10% de aumento)	pagamento monitores Portas Abertas, aquisição/reposição de equipamentos, material etc. Portas Abertas, auxílio material famílias acompanhadas, auxílio financeiro direto Centros Familiares/Creches	<b>R\$55.765,68</b>
<b>Sub Total</b>		<b>R\$ 469.056,23</b>
<b>Investimentos 2021 (conforme Plano de Investimentos)</b>		<b>R\$ 27.600,00</b>
<b>Valor Total ( Plano de Investimento + Geral da Aldeia)</b>		<b>R\$ 496.656,23</b>

\*Despesas pagas com recurso brasileiro, de acordo com contrato



**“Lave as suas mãos para se prevenir”**

A Aldeia da Criança Alegre reconhece a importância do apoio recebido para a realização do trabalho realizado no ano de 2020, fundamental para o fortalecimento das comunidades onde atuamos.

Ficamos à disposição para quaisquer esclarecimentos que se façam necessários para a compreensão plena de todos os investimentos e ações, bem como para o planejamento orçamentário de 2021.

Desejamos que a resiliência em todo o planeta se mantenha fortalecida e que todos encontrem-se muito bem de saúde.

PAZ e BEM para tod@s nós!

**Thaís Santos**  
**Membro do Conselho Diretor**  
**Aldeia da Criança Alegre Kinderdorf**

**Fernanda Milanez**  
**Gerente**  
**Aldeia da Criança Alegre Kinderdorf**