



2023

SUMÁRIO

RELATÓRIO DE ATIVIDADES 2023

ASSUNTO	PG
1. DADOS DA INSTITUIÇÃO	03
2. REGISTROS INSTITUCIONAIS	04
3. CERTIFICADO DE CHANCELA PARA CAPTAÇÃO DE RECURSOS	05
4. MEMBROS DO CONSELHO DIRETOR E ESTRUTURA EXECUTIVA	06
5. PREMIAÇÕES	07
6. COMUNICAÇÃO E DIVULGAÇÃO	08
7. NÚCLEOS DE ATIVIDADES – ABRANGÊNCIA TERRITORIAL	09
8. ORGANOGRAMA: CONSTELAÇÃO DA ALDEIA	10
9. JUSTIFICATIVA	11
10. PERFIL, FLUXOGRAMA E CENÁRIO QUE SE APRESENTA	16
8. RESPOSTA DA ALDEIA	19
9. RESUMO DOS SERVIÇOS OFERECIDOS	22
10. PORTAS ABERTAS: oficinas socioeducativas, esportivas e culturais	23
11. TRABALHO COM FAMÍLIAS: PLANO DE AUTONOMIA FAMILIAR	28
12. FORMAÇÃO PROFISSIONAL: CORTE E COSTURA	30
13. ALDEIA EM FORMAÇÃO: DEDO DE PROSA, PPA E MIRÁ	32
14. ALDEIA NO APOIO ÀS CRECHES	39
15. ALDEIA NO MUNDO: FESTEJOS E PASSEIOS NAS COMUNIDADES	42
16. PARCEIROS DA ALDEIA	44
17. PLANEJAMENTO, AVALIAÇÃO E MONITORAMENTO	48
18 . RECURSOS: MATERIAIS, HIMANOS E FINANCEIROS	52
19. AÇÕES EM REDE	60
20. METAS E ORÇAMENTO PARA 2024	62



DADOS DA INSTITUIÇÃO

Razão Social: ALDEIA DA CRIANÇA ALEGRE KINDERDORF RIO E V.

Nome fantasia: ALDEIA DA CRIANÇA

1. SEDE Matriz: Rua Morales de los Rios, nº 22 – casa, Maracanã CEP: 20.540-010

• CNPJ nº: 28.600.294/0001-01

2. Núcleo Petrópolis: Rua Jorge José Joaquim da Silva, s/nº, Fazenda Inglesa. Petrópolis

CNPJ nº: 28.600.294/0006-16

3. Núcleo Friburgo – Centenário: Rua Rosa Schuenk Toledo, s/nº, Centenário, Santa Cruz

• CNPJ nº: 28.600.294/0002-92

4. Núcleo Friburgo – Conselheiro Paulino: Rua Antenor Fernandes de Souza, s/nº

• CNPJ nº: 28600294/0004-54

5. Núcleo Friburgo – Amparo (atual centro Av. Rui Barbosa):

CNPJ nº: 28.600.294/0005-35 (em Cessão de uso ao Poder Público Municipal)

6. Núcleo Bom Jardim/Banquete:

• CNPJ nº: 28.600.294/0003-73 (em processo de distrato da cessão de uso ao Poder Público Municipal)

REGISTROS INSTITUCIONAIS

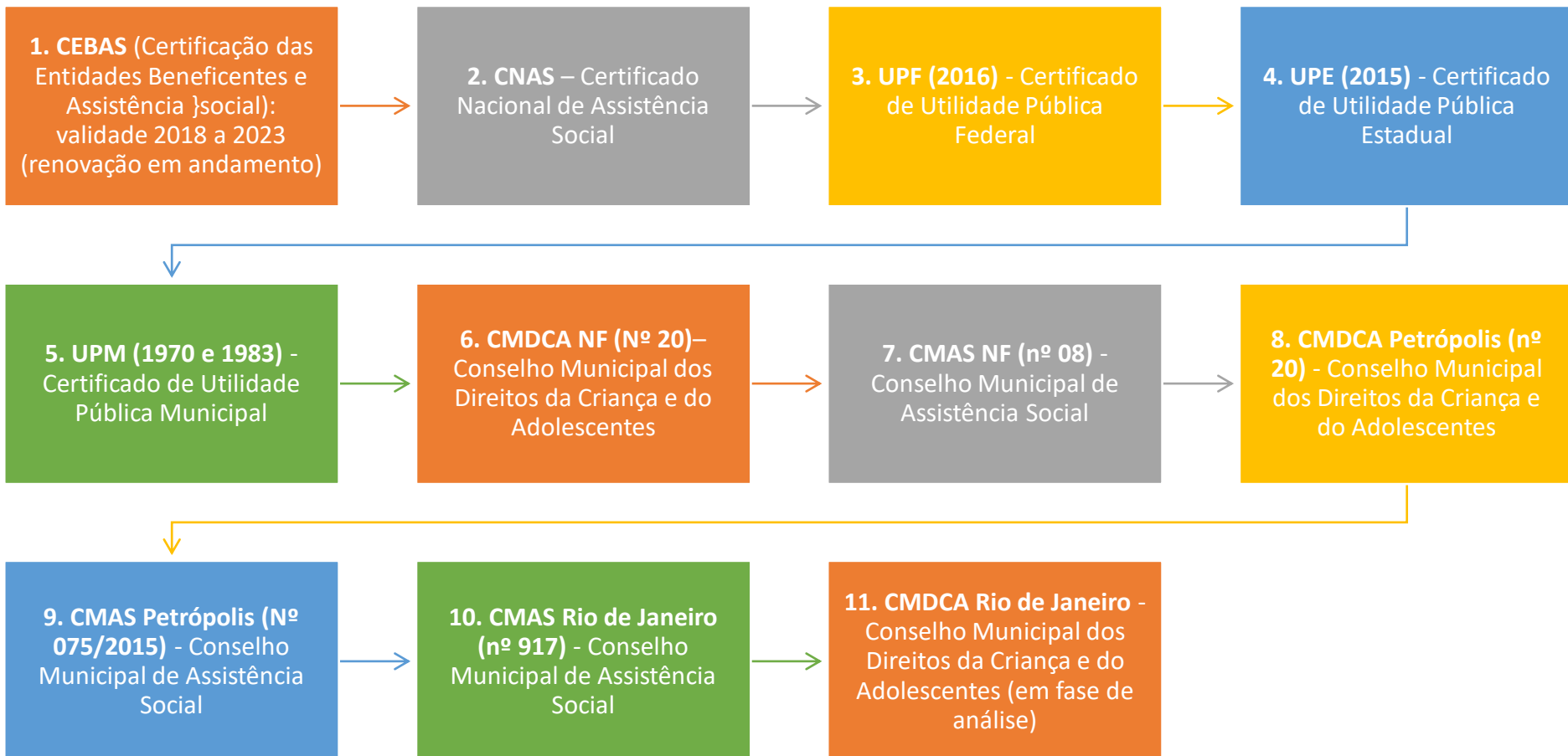

CHANCELA PARA CAPTAÇÃO DE RECURSOS



PREFEITURA MUNICIPAL DE PETRÓPOLIS
CONSELHO MUNICIPAL DOS DIREITOS DA CRIANÇA E DO ADOLESCENTE – CMDCA
FUNDO MUNICIPAL DOS DIREITOS DA CRIANÇA E DO ADOLESCENTE – FUNCRIA
ESTATUTO DA CRIANÇA E DO ADOLESCENTE – ECA
Lei Municipal nº 4791 de 27/12/1990 e Decreto nº 456 de 25/06/1991
Lei Federal nº 8069 de 13/07/1990 – artigo 206

CERTIFICADO DE CAPTAÇÃO DE RECURSOS ATRAVÉS DO FUNCRIA

Lei Federal nº 9250 de 26/12/1995, art. 12, inciso I

RIR de 26/12/1999, art. 102 (dedutível do IRPF)

Instrução Normativa nº 86 de 26/10/1994 da Secretaria da Receita Federal

FUNDO	INSTITUIÇÃO AUTORIZADA A CAPTAR RECURSOS ATRAVÉS DO FUNCRIA
<p>FUNDO MUNICIPAL DOS DIREITOS DA CRIANÇA E DO ADOLESCENTE – FUNCRIA</p> <p>Rua do Imperador, 38 – sala 101 – Centro Petrópolis – RJ CNPJ: 18.210.251/0001-66</p>	<p>Nome: ALDEIA DA CRIANÇA ALEGRE – KINDERDORF -RIO Registro no CMDCA nº 020 – Válido até maio/2024 CNPJ: 28.600.294/0006-16 Endereço: Rua Jorge José Joaquim da Silva, s/nº - Fazenda Inglesa – Petrópolis - RJ PROJETO: Educação e Proteção – Valor R\$ 153.000,00 DURAÇÃO: 12 MESES APROVADO NA PLENÁRIA DE 01/06/2023</p>

Declaro que a instituição está autorizada a captar recursos através do Fundo Municipal dos Direitos da Criança e do Adolescente de Petrópolis – FUNCRIA



Neusa Fernandes Pereira
Técnica Administrativa
Matrícula 22.482-0



Membros do Conselho Diretor da ALDEIA DA CRIANÇA biênio 2022/2024:

- Lúcia Casoy
- Nyeta Magalhães Campos
- Thaís Santos

Diretoria Aldeia da Criança & Kinder In Rio

- Sonja Kienzle

Estrutura Executiva:

- Gerência - Fernanda Milanez
- Coordenação Administrativa – Flora Albuquerque
- Coordenação de Projetos - Janaína Gralato



Responsabilidade contábil: REALCAD

Auditoria Externa: AMB Auditoria e Treinamento Contábil LTDA

PREMIAÇÕES & RECONHECIMENTO



2013



2021



2024



2017

2022

Mobiliza Social

Edital Mobiliza Comunidade



Olá,

Agradecemos a sua inscrição para participar do Mobiliza Comunidade. Compartilhamos as 10 organizações aprovadas para a 1ª Edição do Projeto:

- Aldeia Da Criança Alegre Kinderdorf Rio - Rio de Janeiro/RJ
- Amena - Associação Mantenedora do Ensino Alternativo - Curitiba/PR
- Associação Beneficente o Pequeno Nazareno - Manaus/AM
- Associação Cultural Recreativa Esportiva Bloco do Beco- São Paulo/SP
- Associação Mineira De Reabilitação - Belo Horizonte/MG
- Centro de Estudos e Pesquisa Ruy Mauro Marini - Brasília/DF
- Centro de Formação Vida Alegre - Manaus/AM
- Fundação Darcy Vargas - Rio de Janeiro/RJ
- Ilha De Música - Projeto Social - Natal/RN
- Projeto Social Organização de Auxílio Fraternal (OAF do Recife) - Recife/PE

Parabenzamos a todas as organizações pelas iniciativas inscritas.

Equipe Mobiliza Comunidade

Itaú Social



COMUNICAÇÃO E DIVULGAÇÃO

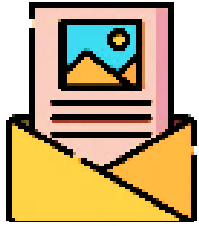

aldeia@aldeiario.org.br



www.aldeiario.org.br



www.facebook.com/AldeiaCriancaAlegre



<https://www.instagram.com/aldeiadacrianca>



<https://www.youtube.com/@aldeiadacrianca6416>



+55 22 981016227

A Aldeia da Criança desenvolve todo esse trabalho em núcleos na Região Serrana e município do Rio de Janeiro:



Nova Friburgo

Cons. Paulino (comunidades periféricas e favelizadas, incluindo o conj. Habit. Terra Nova);



Centenário (área rural, no interior do distrito de Campo do Coelho)



Petrópolis

Contorno (assentamento na periferia de Petrópolis);



SEDE

Rio de Janeiro

Complexo do Turano: Epap (Escola de Educação para a Paz)

Quintino Bocayuva: Creche Pintinho Dourado, na Comunidade do Saçu;



Bom Jardim

Banquete (distrito de Bom Jardim)

Organograma da aldeia: Aldeia no mundo

CONSTELAÇÃO ALDEIA DA CRIANÇA



JUSTIFICATIVA: o cenário atual da infância

POBREZA

Proporção da população menor de 14 anos identificada à classe de renda domiciliar mensal *per capita* de até meio salário mínimo.

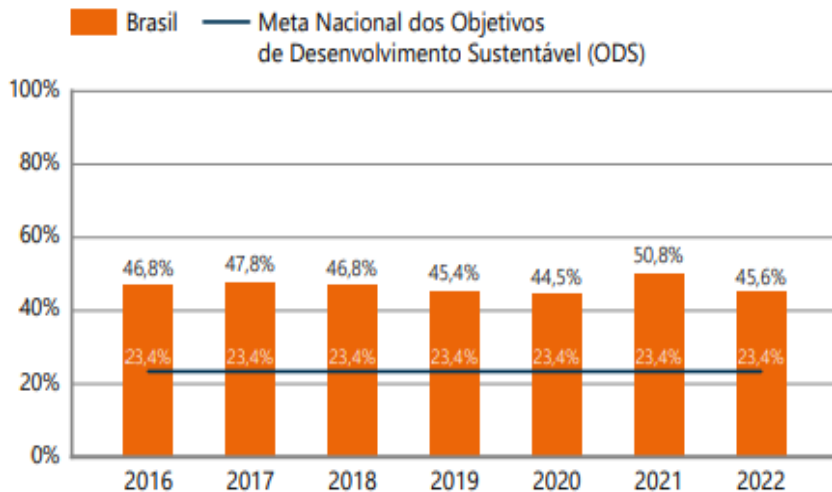

Proporção da população menor de 14 anos identificada à classe de renda domiciliar mensal *per capita* de até um quarto de salário mínimo.

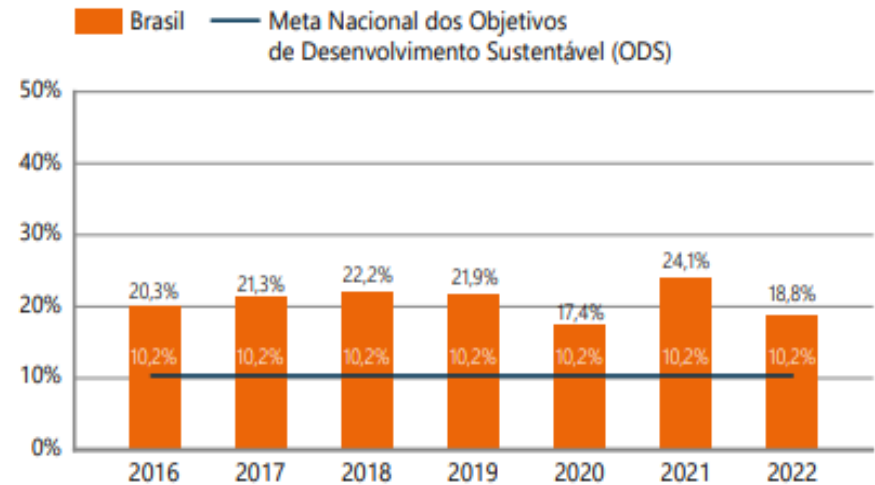

LINHA DA POBREZA NO BRASIL

A linha de pobreza adotada para a identificação da população em situação de pobreza e extrema pobreza no Brasil é aquela utilizada pelo Banco Mundial.

Em valores atuais, considera-se pobre no Brasil aquele indivíduo que vive com menos de R\$ 457 ao mês. A extrema pobreza, por sua vez, está situada abaixo do valor de R\$ 154 mensais.

FOME

Proporção de crianças de até 5 anos em situação de desnutrição grave (com peso baixo ou muito baixo para a idade)

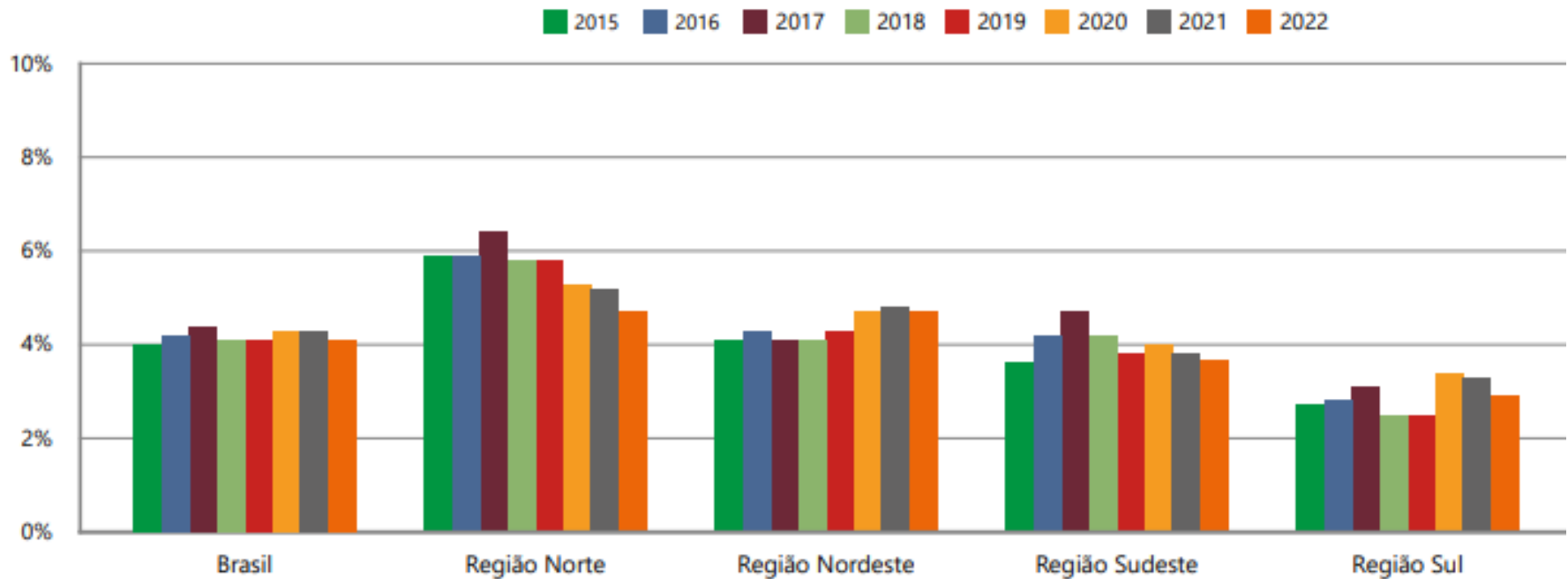

VIOLÊNCIA SEXUAL POR GÊNERO

Proporção de notificações aos sistemas de saúde sobre casos de violência sexual cometida contra menores de 19 anos, segundo sexo da vítima

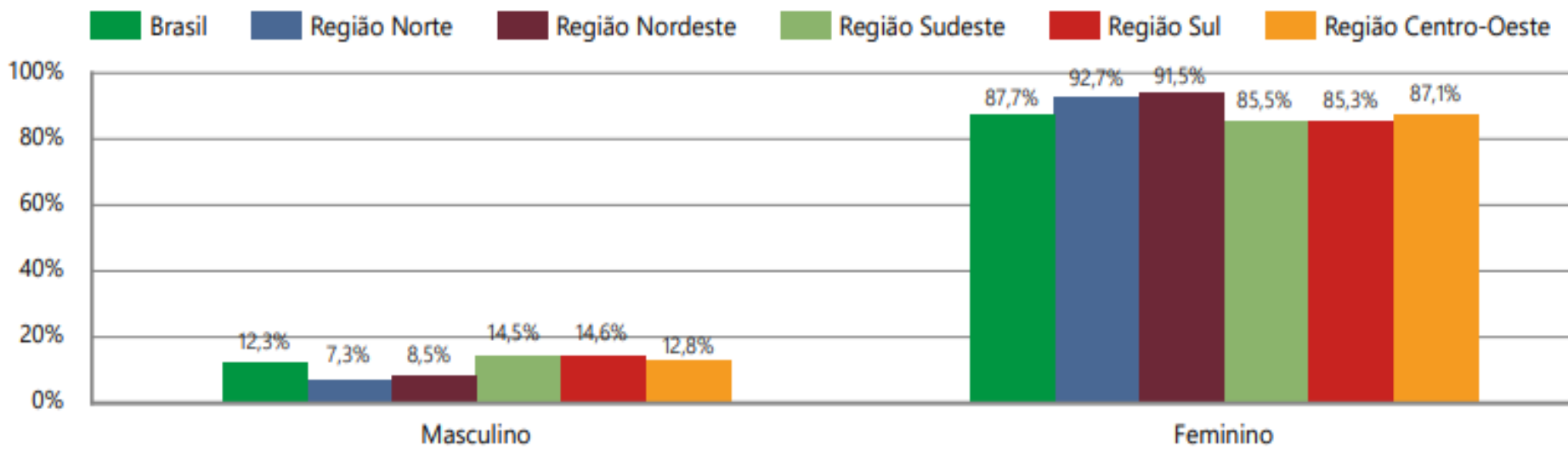

- RACISMO

O racismo estrutural é uma das causas de diversas violências contra a criança e o adolescente no Brasil, impactando nos índices referentes à educação, à violência e ao trabalho infantil. A escravização negra no país durou mais de 350 anos e as crianças foram exploradas como mão de obra doméstica e rural, trazendo consequências na garantia de direitos dessa população até hoje. Soma-se a isso, a ausência de medidas eficazes de reparação e políticas públicas capazes de transformar essa realidade.



Perfil dos Usuários

ADOLESCENTES E JOVENS

Afetados por discriminações e violação de direitos, membros de famílias com perfil de renda de programas de transferência de renda

CRIANÇAS E ADOLESCENTES

Membros de famílias beneficiárias de programas de transferência de renda e/ou com acesso precário a serviços públicos

CRIANÇAS E ADOLESCENTES

Alunos do 2º Segmento do Ens. Fundamental da Rede pública de Educação com experiências de violências, isolamento e violação de direitos

JOVENS E ADULTOS

Em situação de desemprego, vulnerabilidade social, com precário acesso aos serviços públicos e setoriais

NÚCLEOS FAMILIARES

Famílias com perfil de renda de programas de transferência de renda e vulnerabilidade social



Aldeia da Criança

Associada à *Kinder in Rio* e.V.

FLUXOGRAMA DE ENTRADA



CRAS/ CREAS



Demanda espontânea



Conselho Tutelar



Rede Pública de Educação



Sociedade Civil Organizada



O COMPLEXO
CENÁRIO
APRESENTADO SE
MANIFESTA NA
ALDEIA COM...

- Crianças e adolescentes apresentando severa **insegurança alimentar** na vida familiar;
- Ampliação do quantitativo de famílias em **situação de desemprego**;
- Aumento dos níveis de **violência doméstica, sexual e contra mulheres (mães, avós, cuidadoras), crianças e adolescentes**;
- Acentuada **demanda de apoio pedagógico especializado**, em razão de demandas de dificuldades de aprendizagem, de socialização e de habilidades comunicacionais, entre outros desafios.

COMO A ALDEIA RESPONDE À ESTA REALIDADE?

NA LINHA DE FRENTE:

ALIMENTAÇÃO DIÁRIA E ATENDIMENTO ESPECIALIZADO PARA CRIANÇAS E ADOLESCENTES

Oferta de atividades socioeducacionais desenvolvidas por equipe profissional multidisciplinar (Psicopedagogia, Psicologia e Educadores de Sala de recursos especiais), num trabalho integrado e integrador voltado para Crianças e Adolescentes do 1º Segmento do Ensino Fundamental.

Atividades artísticas, manuais, socioemocionais, físicas, culturais e de tecnologias voltadas ao pleno desenvolvimento infantil e enfrentamento de defasagens e dificuldades escolares, visando eliminar as barreiras para a plena participação dos alunos no cotidiano escolar e social.



Nossa pedagogia se funde em inspirações da **Pedagogia Waldorf**, da **Arte-Educação**, da **Cultura de PAZ** e da **Pedagogia da Emergência**



Jogo do abraço



Auto estima



Desenho de forma



Trabalho artístico



Teatro

Confiança



Jogo das emoções



FLUXO INTERNO DE ATENDIMENTOS

Projeto

**PORTAS
ABERTAS**



Oficineiros/ Educadores Sociais



OFICINAS SOCIOCULTURAIS

Principal "porta de entrada" na instituição: oficinas gratuitas para crianças e adolescentes da rede pública de ensino, com ofertas de Oficinas de: Convivência, Música, Capoeira, Informática, Danças populares, Jogos cooperativos, Culinária, Artesanato, Manualidades e Cultura de Paz. Experiências lúdicas, artísticas, culturais, esportivas e afetivas que favorecem a expressão de suas emoções e necessidades, a interação e proteção social, ressignificando vivências de exclusão e violação de direitos, num trabalho de prevenção de novas situações de risco social.



CURSO DE CORTE E COSTURA

Curso oferecido a grupos de adolescentes e jovens, com atividades práticas específicas oferecidas 3 vezes por semana e Capacitação Social (Empreendedorismo, formação para a Cidadania, Conhecimentos gerais e Inclusão Digital). Atividades de caráter preventivo e proativo, pautado na defesa e afirmação dos direitos e no desenvolvimento de capacidades e potencialidades, visando o alcance de alternativas emancipatórias para o enfrentamento da vulnerabilidade social;



GRUPOS FOCAIS COM JOVENS E ADULTOS

Trabalho integrado entre os Oficineiros/ Educadores Sociais e a Equipe Técnica, com oferta de RODAS DE CONVERSA temáticas e ESPAÇOS DE CONVIVÊNCIA para o desenvolvimento de sociabilidades, cidadania, protagonismo, autonomia e autoestima, com foco no respeito à diversidade (gênero, étnica, racial etc.) e à resolução pacífica de conflitos. Cria situações desafiadoras, estimula e orienta os usuários na construção e reconstrução de suas histórias e vivências individuais e coletivas, na família e no território. Organiza-se de modo a ampliar trocas culturais e de vivências, desenvolver o sentimento de pertença e de identidade, fortalecer vínculos familiares e incentivar a socialização e a convivência comunitária.

**Equipe
Técnica**



**Rede
Socioassistencial**

Resumo dos Serviços oferecidos

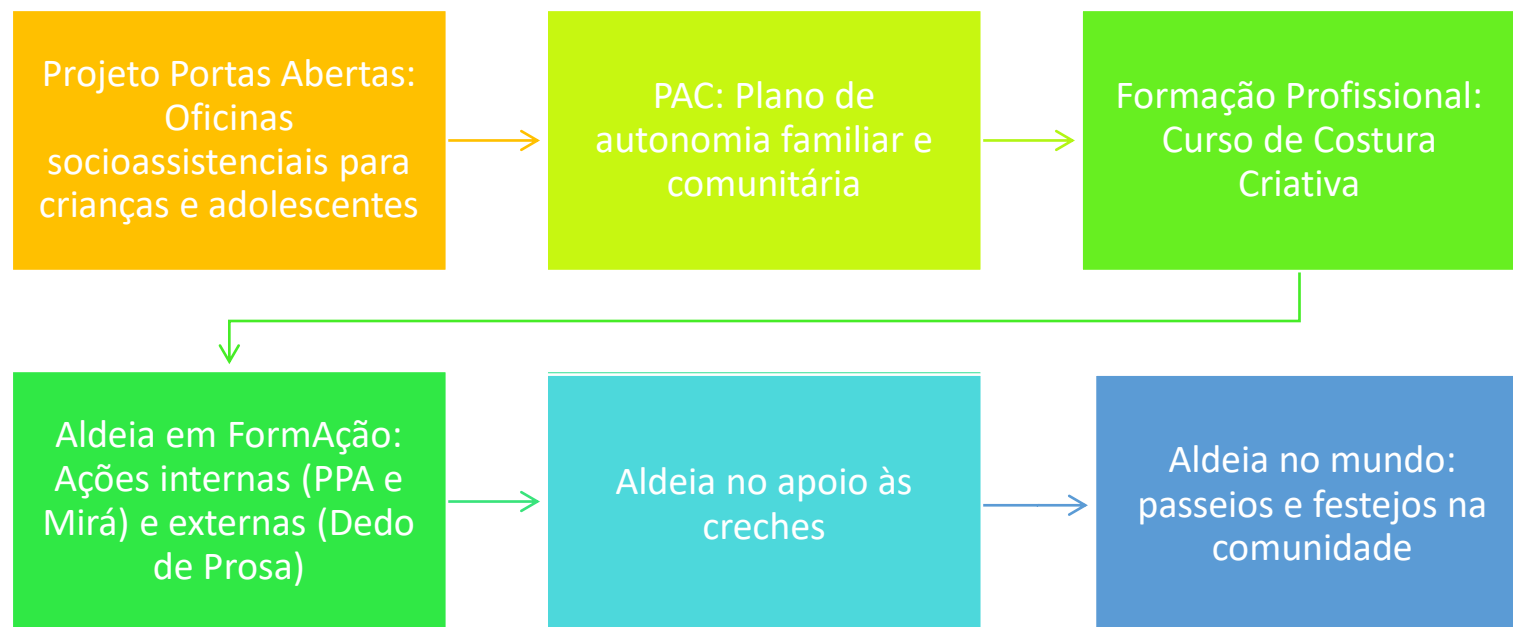

PROJETO PORTAS ABERTAS

GEFEP/Rio de Janeiro

Apoio Pedagógico, informática, brincar livre....

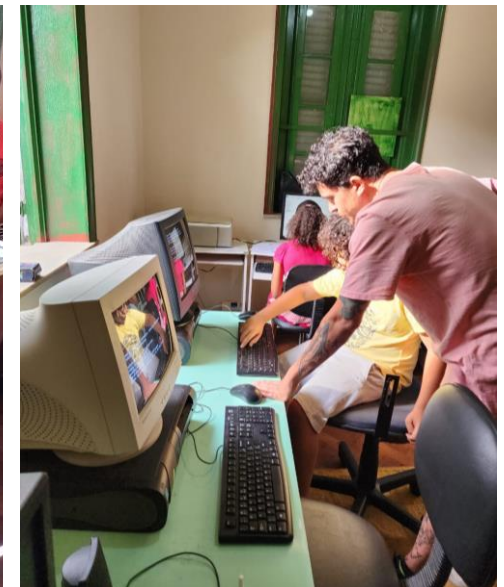

PROJETO PORTAS ABERTAS

EPAP – Escola de Educação para a PAZ/Rio de Janeiro
Apoio Pedagógico, cultura da Paz, escrita criativa, teatro, capoeira,
música



PROJETO PORTAS ABERTAS

CONTORNO - PETRÓPOLIS

Apoio Pedagógico, dança, teatro, informática, culinária , música, jiu jitsu



PROJETO PORTAS ABERTAS

CONSELHEIRO PAULINO – NOVA FRIBURGO

Apoio Pedagógico, dança, informática, música, oficina das emoções

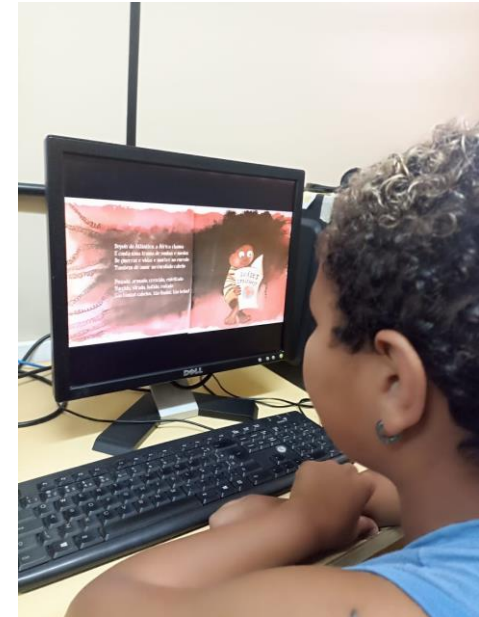

PROJETO PORTAS ABERTAS

CENTENÁRIO – NOVA FRIBURGO

Apoio Pedagógico, dança, informática, capoeira, manualidades

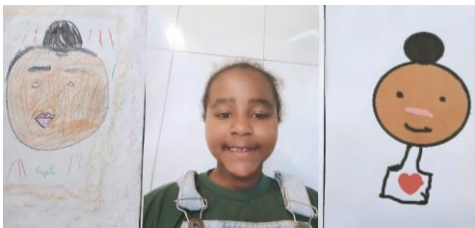

TRABALHO COM FAMÍLIAS:

Plano de autonomia e acompanhamento familiar

Uma forma de monitorar a situação individual de cada família é por meio do **PLANO DE AÇÃO FAMILIAR**: As necessidades são desenhadas e verificadas pela equipe técnica e pela família por meio desse plano. Cada parte envolvida tem uma missão a cumprir, o que determina os avanços ou retrocessos **MÊS A MÊS**. Cada avanço vai na direção da emancipação da família, até que seja totalmente desligada em comum acordo.

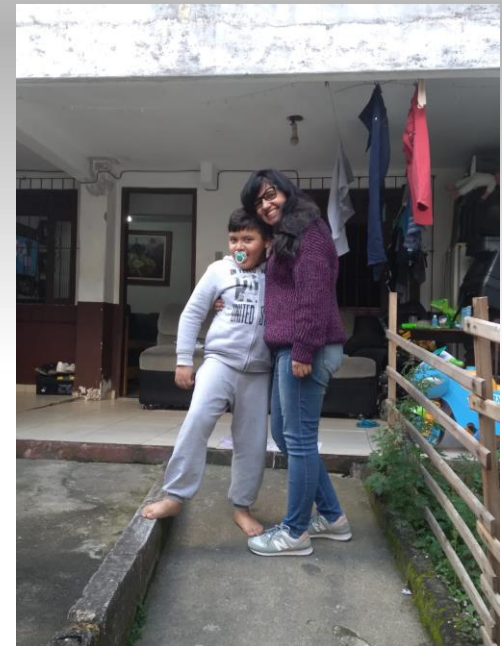

RODAS DE CONVERSA



Com adolescentes, no Rio



Com crianças em Friburgo



Com mulheres, em Petrópolis



Com mulheres, em Petrópolis



Com mulheres em Centenário/Friburgo



Com adolescentes, em Friburgo



FORMAÇÃO PROFISSIONAL: CURSO DE COSTURA CRIATIVA

APOIO



AS AULAS
SEGUIRAM, COM
TEORIA E PRÁTICA
A TODO VAPOR....

São três
disciplinas, à
saber:

**Capacitação
Social** (diretos e
deveres sociais),
**Informática
aplicada à
costura e prática
de costura.**



Aulas expositivas, produção de peças para o bazar, encontro de ex-alunas... Muita integração!





ALDEIA EM FORMAÇÃO:

Ciclos de aprendizagens coletivas e constantes

A Aldeia dedica-se ao **DESENVOLVIMENTO HUMANO E COMUNITÁRIO**, através de diversas atividades e **ações externas**, abertas à população, como: Colônias de Férias gratuitas (duas vezes ao ano), Festas Juninas, Apresentações culturais, Festas de Natal, reforçando a importância de um trabalho articulado e em Rede. Além dessas ações, levamos às escolas e instituições o **DEDO DE PROSA** - Rodas temáticas sobre assuntos transversais

Oferecemos também **ações internas** à equipe com atividades de desenvolvimento pessoal, autoconhecimento e de capacitação profissional.

Em 2023, o foco foi o **PROGRAMA PROTEÇÃO & AÇÃO**.



EQUIPE DE MOBILIZAÇÃO EM FORMAÇÃO:

Gestão de processos internos numa abordagem sistêmica

A organização MIRÁ – gente em Tupi-Guarani – acompanhou nosso processo de desenvolvimento interno, a fim de aprimorarmos nossos percursos pessoais e coletivos para um melhor desempenho institucional



COMO FAZEMOS? METODOLOGIA DAS RODAS

Nossa metodologia de trabalho se baseia no diálogo e na não-exclusão. Desta forma, recorreremos à ferramentas metodológicas circulares, por acreditar que todo processo de educação acontece no plural e deve contemplar a todos. Além disso, o ponto de vista (e a verdade) de cada um é a partir de um ponto específico, do seu lugar de experiência, que é único. Buscamos aprender a olhar o mundo considerando olhar pelos olhos dos outros e desta forma fortalecer o espírito solidário, comunitário, empático e amoroso

Na roda, todo mundo se vê, a roda não tem dono, mas pertence a todo mundo. Toda voz tem força, peso e valor. Na roda tem pauta, tem regra, tem processo e tem aprendizagem.



NOSSAS RODAS: Construimos conhecimentos junto às equipes

Biográfico institucional - 2017

Word Café - 2013



Análise FOFA/swot - 2015



Mapa de contexto - 2019



Comunicação não violenta - 2021



Linha do tempo - 2018



Avaliação ADM





ALDEIA DA CRIANÇA e PROJETO DEDO DE PROSA:

- A partir de um olhar e escuta atentos, a Aldeia da Criança manteve os **encontros itinerantes**, este ano na SEEDUC, com Coordenadores e Ops e Oes do Estado e com alunos, numa Escola Municipal. Atuamos em comunidades onde os índices de violência mostraram-se altos no pós pandemia.



PPA: Programa de Proteção & Ação

Formação "PROTEÇÃO & AÇÃO"
ALDEIA DA CRIANÇA

PROGRAMA "PROTEÇÃO & AÇÃO"
ALDEIA DA CRIANÇA

FORMAÇÃO DE AGENTES DE PREVENÇÃO DE VIOLÊNCIAS CONTRA CRIANÇAS E ADOLESCENTES

Capacitação Institucional gratuita para a Equipe da Aldeia da Criança - Núcleos de:

- Nova Friburgo
- Petrópolis
- Rio de Janeiro

7 módulos mensais
(Maio a setembro/ 2023)
Aulas remotas e presenciais

Inscrições (até 31/5):
22 98101-6227

QR Code: [Acesse aqui o grupo fechado de Whatsapp](#)

Realização: **Aldeia da Criança**
Participação: **CASA da CRIANÇA e do ADOLESCENTE**
Apoio: **adveniat** (Estr. de Mulheres in Latinamerica) e **Kinder in Rio**

Ao longo de 2023, capacitamos os 55 membros da equipe da Aldeia nos 03 municípios com o PPA. Os temas foram:

- ✓ Tipos de Violência
- ✓ Violência contra crianças e adolescente
- ✓ Legislações de proteção as crianças vítimas de violência
- ✓ Sistema brasileiro de garantia de Direitos
- ✓ Pedagogia da Emergência e Educação para PAZ
- ✓ Plano Nacional de Prevenção de violências
- ✓ Plano da Aldeia da Criança e Código de conduta



SELO INFÂNCIA SEGURA



Para garantir a segurança exigida pelos padrões internacionais, implementamos um **Código de Conduta** (obrigatório para todos os profissionais) e um **Plano de Proteção e Ação** que ancora todas as ações desempenhadas.

A Aldeia se estruturou e oferece formação específica e qualificada, com certificação, em Prevenção de violências contra crianças e adolescentes, dirigida a educadores, agentes comunitários, de saúde, de pastorais, membros de Organizações Sociais e de Conselhos de Direitos dos municípios de Nova Friburgo, Petrópolis e Rio de Janeiro, onde a Aldeia desenvolve o seu trabalho.



ALDEIA NO APOIO ÀS CRECHES:

CRECHE PINTINHO DOURADO/ Rio de Janeiro – apoiamos com o aluguel do novo espaço, reforma, equipamentos e mobiliário



CRECHE FRANZ HAUG: Conselheiro Paulino/Friburgo



A Creche foi construída para esse fim e atende a quase 200 bebês e crianças até 05 anos. Foi municipalizada e necessita de um parquinho que possa ser compartilhado com as crianças da Aldeia, que são atendidos no pavimento superior desse espaço. O projeto já foi feito e estamos em fase de captação de recursos para a construção, tão logo o processo de legalização do espaço junto à Prefeitura seja concluído.

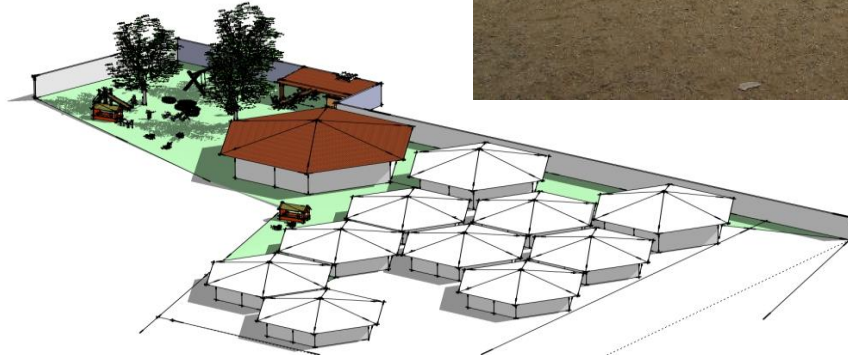

CRECHE VOVÓ DOLORES: Centenário, Nova Friburgo

A 1ª Creche construída na área rural, foi municipalizada e atende mais de 80 bebês e crianças de 0 a 03 anos. Como propriedade da Aldeia, está em processo de legalização do espaço junto à Prefeitura



CRECHE GILCELY BARRADAS: Amparo, Nova Friburgo

Também atende a região rural e foi adaptada para funcionar como creche, pois originalmente era parte das Casas-Lar, da Aldeia da Criança. Atende Educação Infantil. Como propriedade da Aldeia, está em processo de legalização do espaço junto à Prefeitura



DA ALDEIA PARA O MUNDO: passeando pelo entorno...



E festejando com a comunidade.... Recebendo visitantes, Festa junina e Festa de encerramento



TERMOS DE PARCERIA OFICIAIS



MESA BRASIL - SESC RJ

Doação semanal de alimentos de produtores locais em Nova Friburgo e Petrópolis



PETRÓPOLIS
PREFEITURA

SECRETARIA DE
ASSISTÊNCIA SOCIAL DE PETRÓPOLIS

Termo de
Colaboração entre
a Prefeitura
Municipal e a
Aldeia da Criança



Termo de
Colaboração entre
a Prefeitura
Municipal e a
Aldeia da Criança

PARCEIROS E DOADORES NACIONAIS



Doação de caixas de ovos de Páscoa



ITAUBUS: Doação de um dia na casa de festas com as crianças e adolescentes do EPAP/RJ



Doação de cobertores



Doação de cestas básicas



Doação de cestas básicas, cobertores e roupas



Academia Athletic
Doação de ovos de Páscoa



Maçonaria de Petrópolis
Festa completa DIA DAS CRIANÇAS e NATAL



SOSERRA
UNINDOCORAÇÕES
Doação de 50 botijões de gás e cestas básicas



IRMARA Veículos: doação de brinquedos para Natal



PARCEIROS EM AÇÃO NA ADEIA



COLÉGIO ANCHIETA: Doação jogos, material de higiene e atividades de integração com os estudantes

CUFA (Central Única das Favelas) e **ORES** (Reintegração e Socialização) ofereceram atividade de SAÚDE BUCAL para as crianças do Contorno, Petrópolis.

UNIVERITAS:
Faculdade de
Odontologia
oferece atividade
de saúde bucal para
Aldeia RIO/EPAP



Parceiros internacionais

DENIS SOUCH: Artista plástico russo, radicado em Nova York criou o evento “BICYCLIN FOR BRASILIAN KIDS”, arrecadando doações dos EUA até o Brasil, passando por ARGENTINA e URUGUAI. Doação de mil dólares



FIGHT TO CHANGE: Os amigos TOM e ENRICO correram uma maratona em outubro de 2023, para arrecadar fundos para as crianças da Aldeia e depois vieram ao Brasil para entregar a doação de 10 mil Euros.

PLANEJAMENTO, MONITORAMENTO E AVALIAÇÃO

- Nos reunimos em três momentos ao longo do ano, paramos para realizar o **PLANEJAMENTO ANUAL**, um monitoramento (**avaliação processual**) e no final, a avaliação geral.



Avaliação semestral

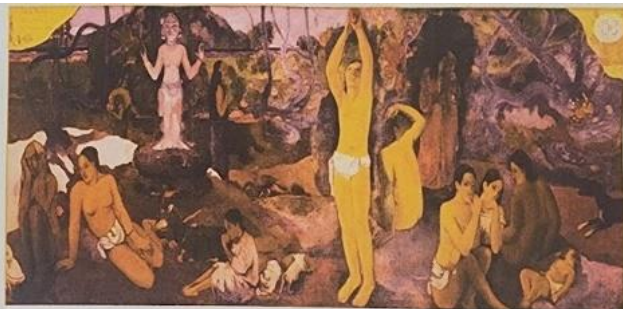

De onde viemos? O que somos? Para onde vamos? Paul Gauguin, 1.897

Jose foi um ano de mudancas de relacionamentos e as crianças ja me contavam como "Prof substituta", porém iniciei o ano como "Prof das Otuas das Errores". Um desafio muito diferente pra mim e acolhido por todas as crianças. Precisa que se for necessarios abridades diferentes para atender a expectativa de cada grupo. Fez uma evolucao em cada criança, e escrito "meio suspirar", de forma leve e autentica, elas me mostram o quanto esta sendo valido e renovar a Of das Errores.

No ultimo mes, senti mais um presen, sendo a Prof de turma das meninas. Um grande desafio e neste desafio senti todo apoio necessarios, com muitas dicas e ideias.

MONITORES DAS OFICINAS

- REVISÃO PLANOS E RELATÓRIOS
- AUTO-MONITORAMENTO
- PERGUNTAS — POSTIT
 - MANTER
 - DESCARTAR
 - CRIAR

PARTILHA

PLANEJAMENTO 3º TRI: BRINCADEIRAS

ENTREGAR

- MONITORAMENTO INDIVIDUAL
- PLANO MAIO-JUNHO-JULHO

ASSUNTOS GERAIS

- ✓ PROJETO PROTEÇÃO A INFÂNCIA E ADOLESCÊNCIA
- ✓ PASSEIOS
- ✓ FESTA JULINA

Avaliação – monitoramento – Planejamentos em 2023



SENSIBILIDADE: DIFICULDADE C/ (FICO TEXTE) AGRESSIVIDADE. ACOULHIMENTO CALMA

ORGANIZAÇÃO DO ESPAÇO. LENTIDÃO ESCUTA ATENTA CONFIÁVEL

DESAFIO (RETORNO DA JTORIA). DIFICULDADE C/ DIÁLOGOS ATRAVESSADOS (FOFOCA) OLHAR PROFUNDO. FORÇAS

MEUS FILHOS COMO ALUNOS.

PRECONCEITO (DUSA DE MENINA) S/ VALOR. FALTA DE TRANSPORTE POUCAS CRIANÇAS. CARÊNCIA DE CULTURA E APOIO PEDAGÓGICO

AMEAÇAS MAIOR ESTUDO P/ ESTAR COM OS ADOLESCENTES. OPORTUNIDADES

ESÃO MUITO PREOCUPADO SOBRE INFÂNCIA FAMILIAR. DES-PROTEÇÃO. EXPOSIÇÃO A CONTEÚDOS INADEQUADOS. DIRECIONAMENTO DA DEF

NECESSIDADE FINANCEIRA. BAIXA ADESAO DA COMUNIDADE. GUARDAR AS INFÂNCIAS LOCAIS. PRESERVAÇÃO. ESCOLA DE PI

Para isso, consideramos observar sempre dois momentos: um com “**olhar para FORA**” e outro com “**olhar para DENTRO**”.

- Ao **olhar para fora** avaliou-se a necessidade de:
- Aprofundar os estudos na Pedagogia da Emergência, experimentando as atividades na prática, para atender as demandas que surgem





PARA OLHAR PARA DENTRO,
necessitamos CUIDAR DE QUEM CUIDA: A Aldeia promove ações de autocuidado e meditação, estudo temático, estudo de casos.



Para esse trabalho contamos com...

Recursos Materiais

Móveis:

- 04 veículos: (um Gol, uma kombi, um Ethios, um jipe); 04 laboratórios com equipamentos de informática (computadores, periféricos e impressoras), 03 datashow, 02 telas para projeção, scanners e máquinas fotográficas, mobiliário completo em todas as instalações;

Imóveis:

- 01 casa-sede,
- 01 Centro Comunitário,
- 11 casas,
- 01 Marcenaria,
- 01 fazenda/refúgio
- 04 escritórios,
- 03 Creches municipalizadas,



RECURSOS HUMANOS: equipe qualificada

- **Equipe administrativa:** 01 Gerente geral, 01 administradora geral, 01 administradora contábil, 02 assistentes de administração, 02 secretárias, 03 mobilizadores de recursos (projetos, doações e eventos);
- **Equipe técnica social e pedagógica:** 04 coordenadores, 03 Assistentes Sociais, 03 Psicólogos, 05 Educadoras Sociais, 04 professores profissionalizantes e 18 monitores para o desenvolvimento das oficinas.
- **Equipe de apoio:** 03 Auxiliares de Serviços Gerais, 03 Zeladores e 02 auxiliares de serviços gerais de área externa.
- Toda equipe atua com responsabilidade e envolvimento frente aos objetivos propostos.



RECURSOS FINANCEIROS

Composição das Receitas 2023

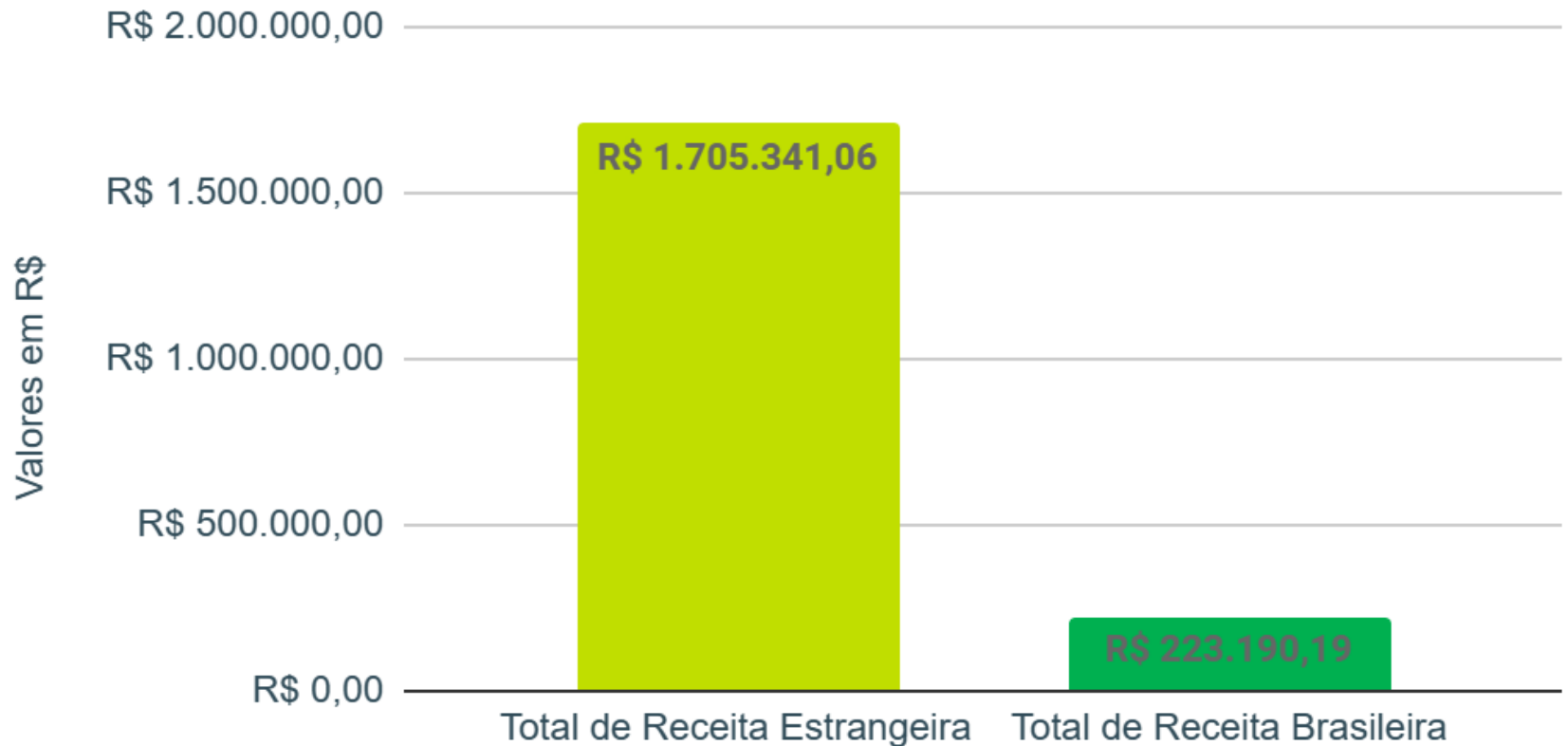

Receita anual total: 1.928.531,25

Receita Estrangeira 2023

Verba Carimbada
12,3%

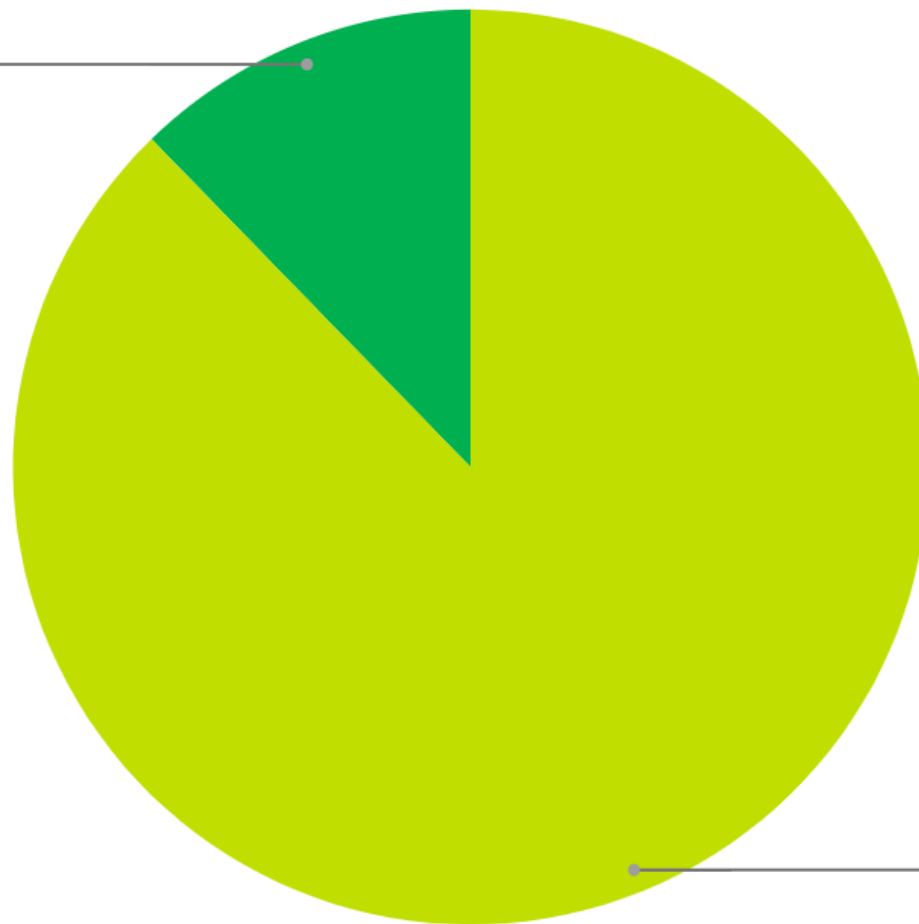

Manutenção
87,7%

Receita Estrangeira 2023

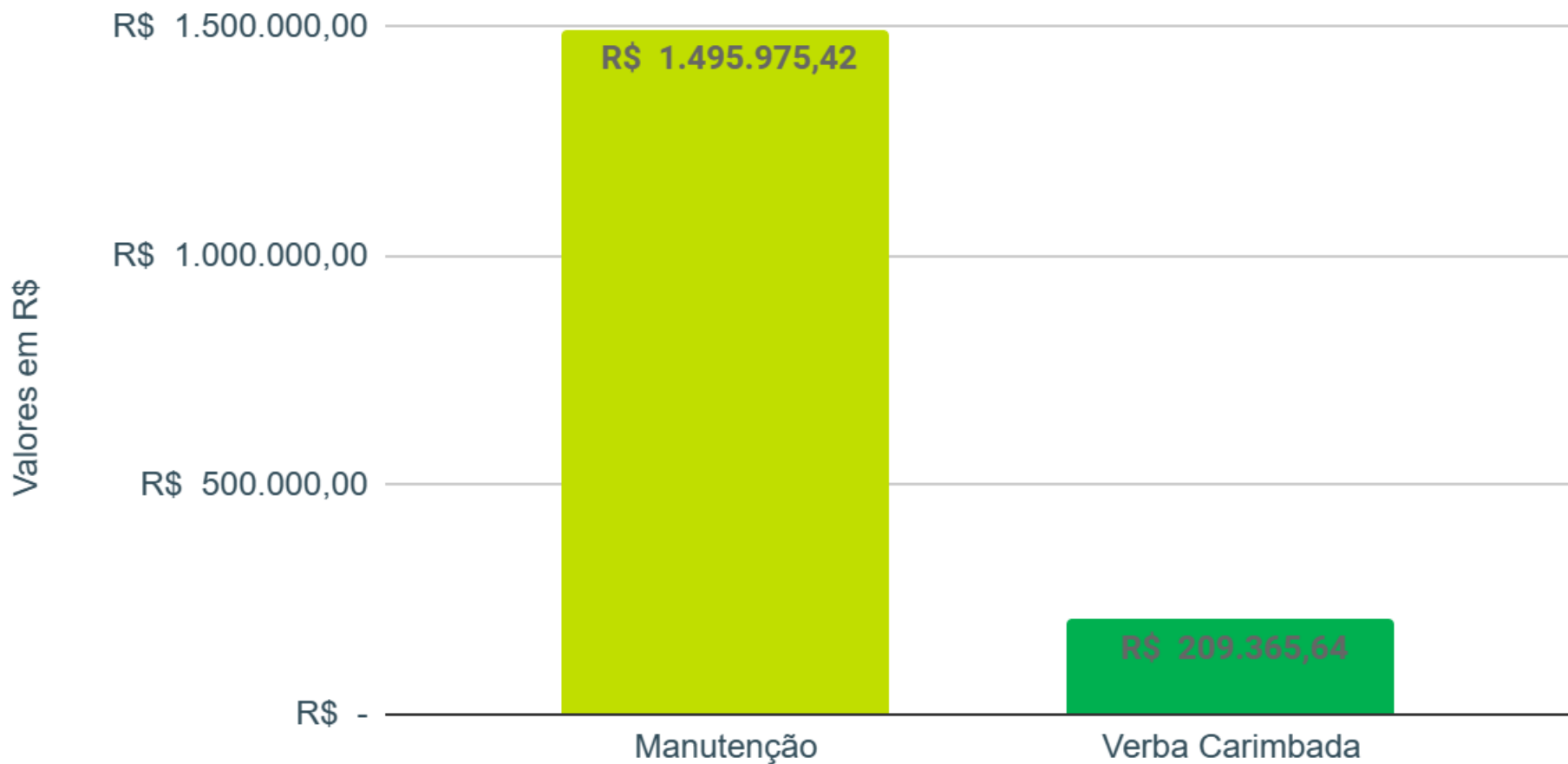

Receita anual total: R\$1.705.341,06

Receita Brasileira 2023

Receita Brasileira total anual: R\$223.190,19

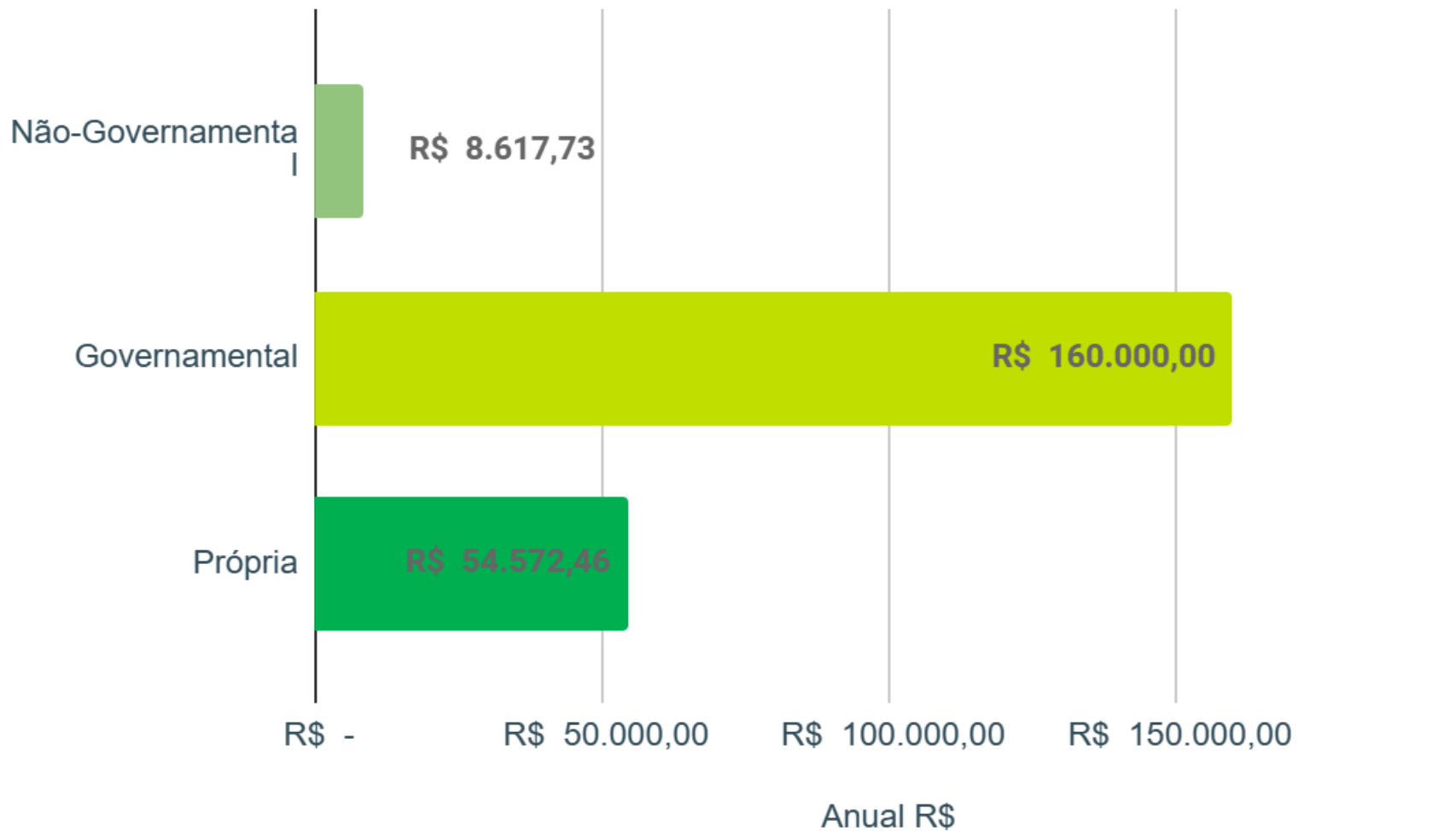

Composição Geral das Despesas 2023

Despesa anual total: R\$2.571.307,89

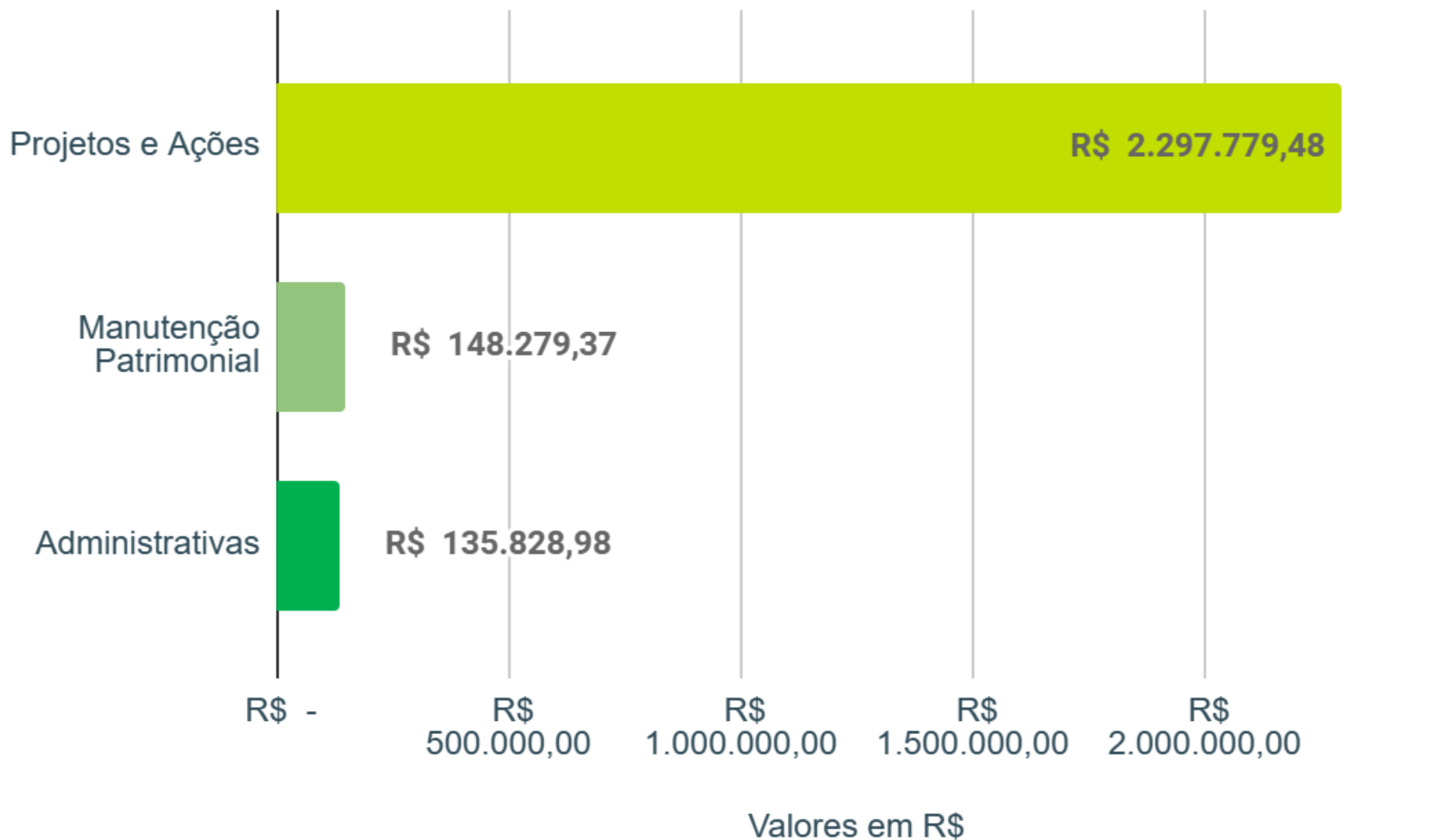

SALDO MENSAL TOTAL DOS FUNDOS DE INVESTIMENTO 2023

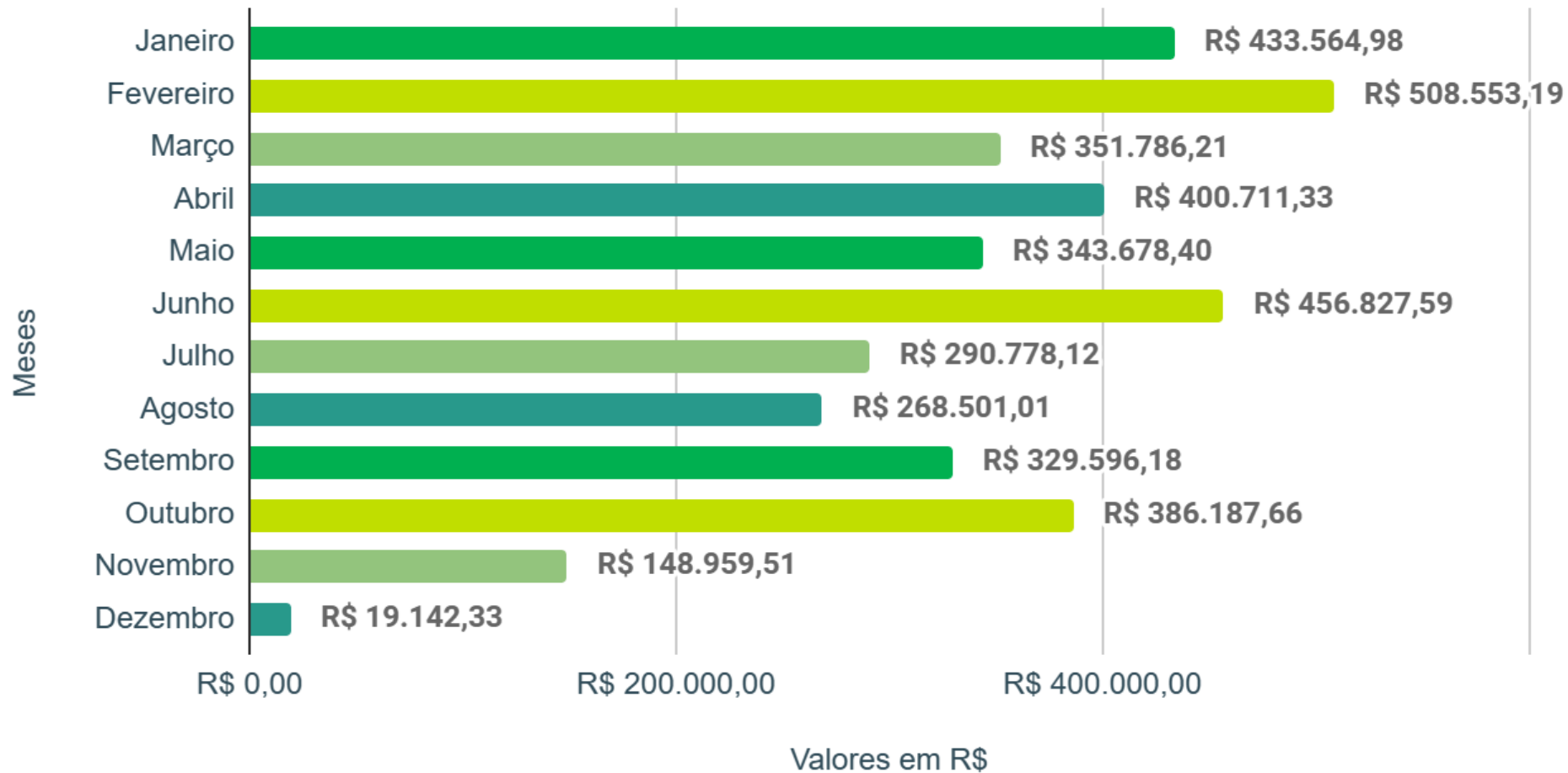



Ações em rede...

- Buscamos regularmente contatos e reuniões com equipamentos públicos e da Rede Socioassistencial para encaminhamentos das demandas urgentes das famílias, como: **Tecle Mulher** (situação de violência doméstica), **CIEE** (programa Jovem Aprendiz), **Defensoria Pública** (urgência em procedimento cirúrgico de criança/ necessidade de Tomografia, com agendamento suspenso na rede pública), **Conselhos Tutelares**
- Seguimos atuando também nos **Conselhos municipais** (CMAS e CMDCA), nos coletivos e movimentos em prol da Vida, da Dignidade humana e da Garantia de Direitos, buscando sempre as informações científicas e os dados oficiais com respaldo técnico para as decisões institucionais.

Projetos de FUTURO: metas para 2024

1. AMPLIAÇÃO DOS ESPAÇOS:

- ✓ O número de atividades oferecidas e de procura por vagas não é compatível com o espaço físico e, há anos, faz-se necessária uma ampliação do núcleo de conselheiro Paulino para acolher as demandas locais, além de ajustes e adaptações nas instalações atuais para o acesso de cadeirantes, familiares idosos e pessoas com deficiência ou dificuldades de locomoção: construção de 2 salas, 2 banheiros e elevador para acessibilidade
- ✓ Também está nos planos a construção de um parquinho em área externa, para as brincadeiras ao ar livre, atendendo a Creche e os alunos e alunas da Aldeia;
- ✓ Ampliação das ofertas de atividades no núcleo do Rio de Janeiro (turno da manhã)

2. PROGRAMA DE PROTEÇÃO & AÇÃO:

- ✓ Formação de agentes de prevenção de violências contra crianças e adolescentes, para as comunidades do entorno dos 03 municípios, formando aproximadamente 80 multiplicadores;

3. AMPLIAÇÃO NOS CURSOS PROFISSIONALIZANTES:

- ✓ Criar cursos de língua estrangeira: **ALEMÃO** e **INGLÊS**, como ampliação no intercâmbio com Alemanha, estreitando os laços e possibilidades de oportunidades para nosso público alvo;
- ✓ Criar o curso de **silk-screm & estamparia**, para que os alunos das turmas de costura possam customizar e estampar suas produções



Projetos de FUTURO: metas para 2024

4. AÇÕES DE COMUNICAÇÃO:

- ✓ Iniciar oficinas de linguas, ofertando ALEMÃO e INGLÊS, como ampliação no intercâmbio com Alemanha, estreitando os laços e possibilidades de oportunidades para nosso público alvo;
- ✓ Aproximar as ações institucionais de empresas alemãs atuantes no Brasil
- ✓ Produzir novo boletim informativo, finalizar a atualização do site e elaborar novo material de divulgação

5. ATENDIMENTO ESPECIALIZADO:

- ✓ Implantar atendimento especializado psicopedagógico com metodologia própria, com o propósito de aumentar os índices de escolaridade das crianças e adolescentes que participam dos projetos, com destaque para crianças com dificuldades nos processos de alfabetização, leitura e compreensão;



ALDEIA NÚCLEO BANQUETE BOM JARDIM

- A Aldeia de Banquete encontra-se atualmente abrigando - nas duas casas do pavimento inferior - uma CASA DE PASSAGEM para crianças em situação de risco, sob a responsabilidade da Prefeitura do Município de Bom Jardim.
- A Aldeia pretende, em 2024, ocupar o prédio principal com atividades do Portas Abertas – cursos profissionalizantes e atividades para crianças e adolescents e em seguida pleitear um termo de fomento e parceria com o poder público.



ALDEIA DE AMPARO:

Desde 2011, esta unidade está em cessão de uso pela Prefeitura Municipal de Nova Friburgo.



RESUMO FIANCEIRO DOS 02 ÚLTIMOS ANOS

RESUMO 2022	Receita Estrangeira	Receita Brasileira	TOTAL DESPESA
JANEIRO	R\$ -	R\$ 3.982,98	R\$ 192.608,85
FEVEREIRO	R\$ 280.303,31	R\$ 5.195,81	R\$ 128.763,12
MARÇO	R\$ 261.643,28	R\$ 23.515,26	R\$ 199.201,35
ABRIL	R\$ 226.050,24	R\$ 3.891,85	R\$ 168.495,69
MAIO	R\$ 227.478,15	R\$ 12.676,96	R\$ 178.925,68
JUNHO	R\$ -	R\$ 27.753,04	R\$ 203.850,95
JULHO	R\$ -	R\$ 40.341,48	R\$ 201.577,22
AGOSTO	R\$ -	R\$ 24.726,74	R\$ 194.835,90
SETEMBRO	R\$ 231.398,93	R\$ 29.618,71	R\$ 187.089,30
OUTUBRO	R\$ 234.217,13	R\$ 7.925,73	R\$ 197.225,31
NOVEMBRO	R\$ 114.031,19	R\$ 82.194,84	R\$ 243.756,94
DEZEMBRO	R\$ 128.177,85	R\$ 56.839,53	R\$ 259.583,50
TOTAL	R\$ 1.703.300,08	R\$ 318.662,93	R\$ 2.355.913,81

RESUMO 2023	Receita Estrangeira	Receita Brasileira	TOTAL DESPESAS
JANEIRO	R\$ -	R\$ 3.744,98	R\$ 181.509,66
FEVEREIRO	R\$ 256.096,88	R\$ 16.580,22	R\$ 186.479,40
MARÇO	R\$ 100.758,90	R\$ 11.750,93	R\$ 182.908,29
ABRIL	R\$ 247.356,75	R\$ 10.560,82	R\$ 191.253,51
MAIO	R\$ -	R\$ 38.239,17	R\$ 208.759,46
JUNHO	R\$ 346.444,82	R\$ 38.386,55	R\$ 256.290,23
JULHO	R\$ -	R\$ 12.306,76	R\$ 236.685,39
AGOSTO	R\$ 153.489,23	R\$ 44.955,45	R\$ 203.325,72
SETEMBRO	R\$ 235.772,63	R\$ 15.088,85	R\$ 233.881,32
OUTUBRO	R\$ 229.921,25	R\$ 9.159,56	R\$ 195.122,77
NOVEMBRO	R\$ -	R\$ 14.400,35	R\$ 252.030,39
DEZEMBRO	R\$ 135.500,60	R\$ 8.016,55	R\$ 253.641,69
TOTAL	R\$ 1.705.341,06	R\$ 223.190,19	R\$ 2.581.887,83

ORÇAMENTO 2024

Orçamento GERAL/ 2024

(Núcleos de Nova Friburgo, Bom Jardim, Petrópolis e Rio de Janeiro)

Descrição	Especificação	Valores Orçados	
Recursos Humanos geral (conforme despesas 2022 + aumento da equipe em 2023)	Total da equipe: 48 pessoas	R\$ 1.414.790,00	56%
Propaganda e trabalho de conscientização projetos	Site, folder, palestras, seminários etc.	R\$ 40.000,00	1,5%
Despesas financeiras	Taxas bancárias, contador, auditoria, avaliações internas e externas	R\$ 80.000,00	3%
Despesas únicas de investimentos, obras e reformas	Reforma de imóveis, construção de (02) parquinhos infantis, aquisição de 02 veículos, de equipamentos de informática, de eletrodomésticos, reforma de piso e telhados.	R\$ 333.500,00	13%
Despesas Veículos e deslocamentos (incluindo a ampliação dos trabalhos no Rio de Janeiro e em Nova Friburgo)	Despesas com combustível, manutenção veículos, pagamento de seguros e serviços manutenção de veículos e pedágio (acompanhamento familiar, Projeto Portas Abertas, Centros Familiares)	R\$ 62.000,00	2,5%
Manutenção do apoio direto aos projetos (conforme despesas 2022 incluindo 15% de aumento por inflação)	Pagamento monitores Portas Abertas, aquisição/reposição de equipamentos, material pedagógico, capacitação das equipes, uniformes, alimentos, auxílio material para as famílias acompanhadas, auxílio financeiro direto Creches.	R\$ 600.000,00	24%
Subtotal Geral da Aldeia da Criança/ 2023		R\$ 2.196.790,00	87%
Investimentos 2023 (conforme Plano de Investimentos)		R\$ 333.500,00	13%
Valor Total (Plano de Investimento + Geral da Aldeia)		R\$ 2.530.290,00	100%

**PARABÉNS, ALDEIA DA CRIANÇA,
pelos seus 55 anos ininterruptos de
atividades com crianças,
adolescentes e famílias!!!!**

Aldeia da Criança Alegre reconhece a importância de todo apoio recebido para a realização do trabalho no ano de 2023, fundamental para o fortalecimento das comunidades onde atuamos.

Ficamos à disposição para quaisquer esclarecimentos que se façam necessários para a compreensão plena de todos os investimentos e ações, bem como para o planejamento orçamentário de 2024.

Reiteramos nosso convite para receber os parceiros nos nossos núcleos, para que conheçam nossas atividades presencialmente, o que será uma alegria para toda família ALDEIA!

